朝鮮日報 朝刊

社說

禁酒運動

一

朝鮮基督敎節制會及 其他救濟會聯合會에서는 今二日을 「禁酒데이」로 定하고 當日은 五、六千人의 基督敎徒 및 基督敎學校 學生으로하야 大大的示威行進을하게하고 夜間은 公會堂에서 大講演會를 開催한다하며 京城서는 來十五、六日(陰端午)을 期하야 基督敎勉勵會主催와 本社後援으로 禁酒大示威運動을 하게되엿다。時月과 主催者側은 다를지언정 南北의兩大都市에서 이러한 大大的禁酒運動이 이러나는것은 民衆運動이 沈滯한 近日에잇서서가장 깃거운 現象의 하나이라 하겟다。

二

무릇 술로써 吾人生活에 至大한 惡影響을 주는것은 이에 새삼스러히 呶呶를 不要하거니와 첫재 飮酒로서 精神的、道德的 打擊을 밧는點을 보면 實로 甚大하다。飮酒를 하면 그야말로 平素의 眞正한 精神을 喪失하야 事理의 判斷에 不分明하게되나니 社會上、個人上 到底히 責任잇는 事業을 할수업슬것이다。簡單한 例를 들드래도 酩酊한 運轉手를 잇고、吾人은 汽車、自動車、汽船을 搭乘치못할것이 事實이다。大小事에 다 이럴것이 아닌가。

둘재 經濟上으로 볼지라도 影響이 甚大하다。朝鮮은 年年 二千萬圓의酒를 輸移入及釀造한다。이 二千萬圓의 巨金이 無用한 浪費에 歸하고마니 萬一 이것을 消費치안는다면 一年間에 有數한敎育機關이나 産業機關이 몃個나增加될것이아닌가。

三

勿論 幾百年 乃至 幾千年 習慣되여온 飮酒를 이제곳斷禁할수는 업슬것이다。淸敎徒를 자랑하는 米國조차 禁酒法을 解消하는 時代지만 그러타고 이것이 希良한 傾向이라 할수는 업다。이것은 그뒤에 釀酒業者들의 政治的操縱이 잇는것을 暴露한것에 不過한다。

그럼으로 禁酒를 撤廢함이 時代의 潮流가 아니오 飮酒를 禁斷함이 人類의 道德的、經濟的 發達의 條件이될것이다。

交通事故

一

昨年中 全朝鮮交通事故는 件數로 四千一百六十餘件、被害者數로 二千二百二十三人(그中死者 三百三十三人、負傷者 一千七百九十人)으로 件數에 잇서서는 多少 減少되엿스나 被害者數는 依然多數일뿐아니라 死者는 增加까지하얏다。交通機關의 頻繁에 따라 事故가 增加하야갈 것은 不得已한 趨勢이나 그러나 監督當局의 注意와 一般民度의 向上으로서는 이 事故의 犧牲을 줄수잇다。

二

交通事故의 種類를 보면 自轉車、機關에 가장 만코、事故의 原因은 從業員의 過失及 被害者의 不注意가 第一이다。自動車、汽車가 現代交通機關의 中心이 되엿스니 그 事故에 잇서서 最高位를 占할것은 다른 社會에서나 마찬가지겟지만、從業員의 過失 一般 通行人의 不注意는 아마 朝鮮에 가장 만흔것으로서 當局의 注意할 點이 아닌가。例를 들면 技術上 未熟한 運轉手에게 免許를 주며 運轉手들의 泥醉、其他 放縱한 生活을 徹底히 取締치 못하는 感이 잇는것은 그 하나이다。特히 朝鮮에 勞賃이 低廉한것을 奇貨로 雇主들의 苛使가 過失을 甚케하얏다는것은 昨紙第二面에 報道한바와 갓다。

그리고 通行人의 不注意에 對해서도 交通道德 又는 交通規則의 普及이 不足한데서 온것이니 通行人民에게 交通道德 特히 交通常識을 普及하고、交通機關을 宣傳할것이 아닌가。其他 故障잇는 交通機關을 取締하고 道路를 完備함도 그 一策이다。年年 增加해가는 感이 잇는 交通事故에 對하야 特別한 對策이 잇서야할것이다。

坂野少將의 罷免은 海相의 無言聲明
海軍은 政治에 不關與한다는 海軍部內의 意向反映

(大角海相)

【電通東京電話】時節이 時節인만큼 國民의 注視를 밧고잇는 宇垣總督이 着東한 三十一日 「海軍中央部는 宇垣內閣에 反對치 안는다」는 한 獨斷專橫的 聲明을 發하야 部內는 勿論 部外에도 一大波紋을 惹起하야 其翌日인 一日 軍事普及部委員長을 罷免케된 當面人物 坂野常善少將은 宇垣總督과 同鄕인 岡山縣出身으로 何人과도 相親치안코 聲明을 發表한것인으로 策動하엿다는 疑心을 밧드라도 辯解할 餘地가 업다。그리고 坂野少將이 佐官時代 財部大將의 秘書官 岡田大將의 秘書官等을 歷任한 後 軍令部第三部長으로부터 上海事變當時第三艦隊 第十一驅隊司令官이 되여 實施部隊로、넘어온 後 아름답지 못한 評判이 잇서 昨年十二月 軍令部出仕의 閑職으로 도로와 過去의 地位를 回復하기가 困難視되여 잇드니 意外에도 軍事普及部委員長으로 任命된것은 自識한 結果라고 稱하야 評判은 그리 조치 못하엿다 그때문에 普及部委員長의 初代가 航空本部長 日比野正治少將 其後任에 坂野少將이 任命된것은 相當히 色眼鏡으로서 본것도 理由가 잇다 여기서 今次의 聲明問題가 이러나게 된것인데 海軍首腦部에서도 何等方法을 講究치 안으면 軍民統制上 자미롭지 못할뿐 非常時에 一人이라도 武將을 악기고십흔 事態가 여기까지 이르러서는 大角海相은 坂野少將을 罷免시키는것으로서 「海軍은 政治에 關與치 안는다」는 無言의 聲明을 만흘기로 決定하고 電光石火的으로 罷免을 斷行한것이다 何如튼 其聲明은 坂野少將이 自發的으로 行한것임으로 이러한 非難에 遭遇하드라도 누구를 怨할수 업다 다만 海軍이 政局에 對하야 如何한 생각을 가지고 잇다는 其聲明의 趣旨를 闡明한 一事로서 自戒를 바랄수 밧게 업다

坂野少將 或은 勇退할듯

【聯合東京電話】一日軍事普及部委員長을 辭任한 軍令部出仕 坂野少將은 十二月의 定期異動에는 그 以前에 다른데 轉補될것으로 觀測되나 어찌하면 不遠 勇退를 決할는지도 모른다는 模樣이다

宇垣內閣에 對한 海軍의 空氣表現?

【聯合東京電話】政變必至라고보아 宇垣內閣擁立運動이 猛烈을 極하여 잇는 此際 宇垣內閣出現에 가장 强硬히 反對한다고 傳하든 海軍省 軍事普及部委員長 坂野少將이 海軍中央部는 宇垣內閣에 反對치 안는다는 意向을 發表하야 宇垣內閣派에게 有利하게 解釋되여 政界에 一大衝動을 惹起하게 되엿슴으로 坂野少將은 責任을 痛感하고 一日 委員長을 辭任하엿다 此는 坂野少將의 用語가 不充分한데서 起因된것이나 海軍의 宇垣內閣에 反對치 안는다는 文句로 責任을 지지 안흘수 업게 된것은 海軍部內의 宇垣內閣에 對한 空氣를 察知케 하는것이라 하야 政界에 微妙한 空氣를 釀成하고 잇다

後任은 宇垣? 貴院政局觀

【電通東京電話】次回內閣首班者로 問題인 宇垣朝鮮總督은 三十一日 着東하엿는데 政局의 動向은 依然 混沌하게 되여 貴族院側에서는 政局에 關하야 다음과 가튼 觀測이 有力하다 問題의 人物 宇垣總督이 마침내 着東하엿는데 今日은 엇더한 政變은 必至의 情勢요 다만 後繼內閣의 首班者에서 適合한 人物이 發見되지 안음으로 宇垣、淸浦兩氏 其對象으로 各方面에서 策動을 行하고 잇는바 宇垣氏에 對한 人氣에 잇서서는 여러가지로 批評이 잇는 模樣인데 一週間이나 經過되면 全部落着될곳에 落着될것이다 卽今日의 政局이 아모래도 宇垣總督의 蹶起를 必要로하면 道間에 決定的으로 輿論이 이러나게 될것이다

坂野少將言明은 明白히 政治干與
民政黨側의 批評如此

【聯合東京電話】民政黨에서는 海軍當局의 宇垣內閣에 對한 坂野少將의 言明에 對하야 今回의 海軍當局의 聲明에 나타난 精神에 잇서서 何等非難할點이 업다 其用語中 宇垣內閣에 反對치 안는다는것은 海軍當局이 大權을 私議하는것임으로 穩當치못하다 그리고 聲明을 發表한 坂野少將은 海軍으로 稱하되 重要한 地位에 잇는 軍事普及部委員長을 免職케한것은 明確히 海軍部內에 宇垣內閣에 反對치 안는다는 聲明을 發表치 안햇다는것을 立證하는것이오 海軍이 政治에 干與하는것을 明白히 暴露하는것임으로 海軍을 爲하야 또 國家를 爲하야 遺憾으로 녀이는 바이다 라고 批評하고 잇는데 黨內 一部에서는 이러한 運動은 政局을 不安케하는 重大問題임으로 適當한 方法으로 海軍當局의 反省을 要求할것이라는 强硬論이 擡頭하고 잇다

宇垣總督 一般政務報告

【電通東京電話】政界의 彗星 宇垣朝鮮總督의 渡東으로 各方面에도 同總督의 行動에 對하야 異常한 注意를 集注하고 잇는데 宇垣總督은 一日 參內하야 天機를 奉伺하고 다시 政府要路에 對하야 朝鮮統治狀況及今後의 統治計劃과 豫算等에 對하야 大略으로 報告할터인데 于先 二日午前九時 永田町官邸에 齋藤首相을 訪

海軍部內의 無統制表明
◇加藤國同幹事長談

【聯合東京電話】坂野少將의 言明問題에 關하야 國民同盟加藤幹事長은 如左히 말하얏다 坂野少將이 軍事普及部委員長을 그만둔것은 海軍部內에 여러가지 議論이 생기기 때문으로 責任을 痛感한 때문이다 武人으로서 責任感이 굿게 올적인 結果로 近者 責任感이 弛緩한 此際 敬意를 表할만한 點이 잇섯든것은 否認할수업다 結果로보면 坂野少將의 意思에 反한 聲明이라할수잇다 듯건대 大角海相은 全然 關知치 못햇다한다 그러면 더욱 不注意하얏다고 하지 안흘수업다 뭇건대 今回의 聲明은 海軍部內의 統制가 容易치 안흠을 國民에게 알게한것으로서 매우 遺憾이다

各方面注目裡에 總督과 陸相會見
陸軍의 反宇垣大勢를 測定? 單히 事務上의 折衝?

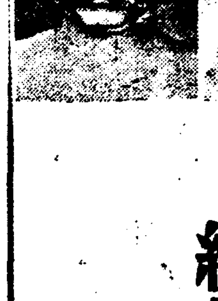

【電通東京電話】不遠 잇슬 宇垣朝鮮總督과 林陸相의 會見은 現下政局의 動向及宇垣總督에 對한 陸軍部內의 大勢로보아 相當히 各方面의 注目을 끌고 잇는데 宇垣總督으로서는 아무 政局問題에는 觸하지안코 林陸相은 相對가 누구든지를 不問하고 政局問題에는 一言半辭도 비추지안흘 態度를 堅守하고 잇슴으로 兩者의 右會見은 結局 慣例의 事務上의 問題에 끗칠것으로 推察된다 그리고 事務上의 問題의 中心으로되는것은 朝鮮警備上의 問題로 推測된다 卽 新年 兵役法改正에 伴하는 在營年限의 短縮에 잇서 國境守備兵力의 時期에 對한 極端的 增減의 調節을 企圖하기 爲하야 第十九師團步兵에 限하야 一年 二期入營制度를 採用하고 그入營期日을 半分은 六月一日 다른 半分은 六月十二日로定하야 實施하여 왓스니 이 結果 軍隊敎育等에 非常한 支障을 生하고잇슴으로 朝鮮軍當局으로서는 國境守備兵力의 調節을 犧牲하여서라도 入營制度를 一期에 還元할것이라는 意向을 갓고잇슴에 對하야 總督府로서는 國境守備上 絶對로 必要한 二期를 持續하고저하는 希望을 갓고 잇다는것이 本問題의 要點이다 本問題에 對하야는 林陸相은 總督府의 希望도 잇고 此種問題에 對하여서의 會見에서 곳解決을 보지 못한다하드래도 結局 二期入營制度는 早晩廢止될것이 아닌가 觀測되나 (寫眞은 右宇垣總督 左林陸相)

外地米無差別 宇垣總督力說
明日首相을 訪問하고

【聯合東京電話】宇垣朝鮮總督은 二日 午前九時 齋藤首相을 官邸에 訪問하고 來東人事를 兼하야 朝鮮統治의 現狀에 對하야 詳細히 報告하고 다시 渡東인사를 하고 朝鮮統治狀況及一般政務에 對하야 報告懇談한 다음 永井拓相을 訪問하고 同樣의 懇談을 行할터이다

宇垣內閣反對 公民同盟等決議

【聯合大阪電話】齋藤內閣의 命脈이 目睫에 迫하야 政局이 緊張한 때에 政界勢力을 一身에 集中하고 三十一日 夕刻 東京에 入한 宇垣總督에 對하야 公民

朝鮮米事情報告 政友會大朝幹部會

【電通東京電話】政友會는 三十一日午後二時부터 本部에 定例幹部會를 開하고 政民政策協定委員懇親會의 經過報告가 잇슨 後 朝鮮農村의 事情을 觀察하고

北鐵讓渡交涉에 蘇側誠意不表示
滿國側斷乎方針考究

【電通新京一日發】去十四日 第三次會商을 開한 結果 北鐵讓渡交涉은 過去一年間 滿蘇兩國의 主張이 對立되여 再次停頓狀態에 陷하게 되엿다 其後 蘇聯側에서 何等 誠意를 表示치 아니함으로 滿洲國側은 蘇聯側의 態度를 觀望하고 잇는 狀態에 이르게 되엿다 從來不斷한 蘇聯側의 態度는 北滿에 잇서서 滿洲國主權의 發動을 抑制하려는 一時的 便宜로 結局은 北鐵讓渡를 實現할 意思가 업는것이라는 觀測이 有力하야 當時靜觀한 後 斷乎한 方針을 決定할 決心으로 考究하게 되엿다

齋藤大使歸國 六月廿五日華府發

【電通華盛頓三十一日發】齋藤駐米大使는 六月二十五日華盛頓을 出發하야 七月三日 桑港을 出帆하는 船便으로 一路日本으로 歸國할 豫定이다

蘇駐日大使招致 端的으로 警告乎
蘇聯側의 射擊事件에 對하야 "外務省現地報告調查

【電通東京電話】最近滿洲國境地方에서 蘇聯側의 挑發事件이 頻發하야 日本軍飛行機射擊事件과 하바롭스크日本總領事館射擊事件이 잇섯고 最近에는 前月十二日 滿洲國汽船 紹賢號 二十八日洋湖號及武振號 二十九日紹興號에 對한 射擊事件이 頻發하는데

一、日本軍飛行機射擊事件에 關하야는 其後蘇聯側으로부터 何等의 回答이 업고

一、하바롭스크總領事館事件도

一、洋湖、武振、紹興의 各號事件은 모다 調查中이라고 稱하야 蘇聯側에서 何等 誠意잇는 解決方法을 講究하려 하지 안는다

此에 對하야 外務當局은 滿蘇國境地方에서 蘇聯側이 이러케 發砲를 行하는것은 極히 危險한 事件으로 이것이 反復될 時에는 日滿蘇三國間의 友好關係에 極히 惡影響을 及할 憂慮가 잇슴으로 日蘇平和關係及日滿議定書의 條約上義務에 基하야 現地로부터 詳細한 報告를 要求하야 眞相을 調查한 後 近日 駐日蘇聯大使 유레네프氏를 外務省에 招致하고 端的으로 蘇聯政府에 對하야 警告를 發하는 同時에 將來 이런 不祥事件의 發生防止와 國境地方의 安全保障에 對하야 嚴重注意를 喚起키로 되엿다

移民法射擊問題 外相鞭韃 國同委員들이

【聯合東京電話】國民同盟에서는 부라질 移民問題及 滿洲國境砲擊問題에 關하야 그 眞相을 質問하고 政府를 鞭韃하기 爲하야

天羽聲明에 對하야 伊紙贊意表示

【聯合羅馬一日發】伊太利大使 아우릿티氏는 廣田外相을 訪問하고 「天羽聲明」에 關하야 說明을 求한바 잇섯는데 그때 廣田外相은 여러가지로 種種 日本對中政策의 眞意를 說明하엿슴으로 此에 關聯하야 三十一日 트리뷰나紙는 全幅의 贊意를 表明하야 左와 如히 論하엿다 極東에 잇서서의 日本의 中國에 對한 權利와 使命은 不自然한것이 아니다 今回의 廣田外相의 說明에 依하야 日本의 眞意를 깁히 諒解하는 同時에 日本國民에 깁히 信賴의 念을 禁치 못하는 바이다

法相首相과 懇談

【電通東京電話】小山法相은 一日午前閣議開會前 齋藤首相에 對하야 某事件의 取調經過를 報告하엿는데 閣議後 다시 首相官邸에 남어 堀切翰長과 懇談하엿다

外務省官制改正 歐米局獨立 新局長을 任命

【聯合東京電話】歐米局을 亞米利加局과 歐亞局에 分轄하고 亞細亞局을 東亞局으로 하는 外務省官制中改正의 件은 一日勅令으로써 公布即日施行의 結果 同日의 閣議에서 左와 如히 局長을 決定하고 即日發令하엿다

外務省調查部長 正五位勳三等 堀內謙介
任外務省亞米利加局長
兼外務省調查部長(一等)
正三位勳三等 東鄕茂德
任外務省歐亞局長(二等)
從四位勳三等 桑島主計
任外務省東亞局長(二等)

人事·集會

▲伊東淳吉氏(京城地方法院長) 楊平、驪州、春川地方에 一週日豫定으로 昨一日에 出張

夕刊後의 市況 一日

大阪短期氣配

新東	一九七〇	(二〇高)
新産	一三〇七〇	(不變)
大東	一三五〇〇	(一〇高)
日産	一六七八〇	(三〇低)

橫濱生糸後引 當限 七八〇〇 先限 七〇八〇〇

米國陸海軍大演習

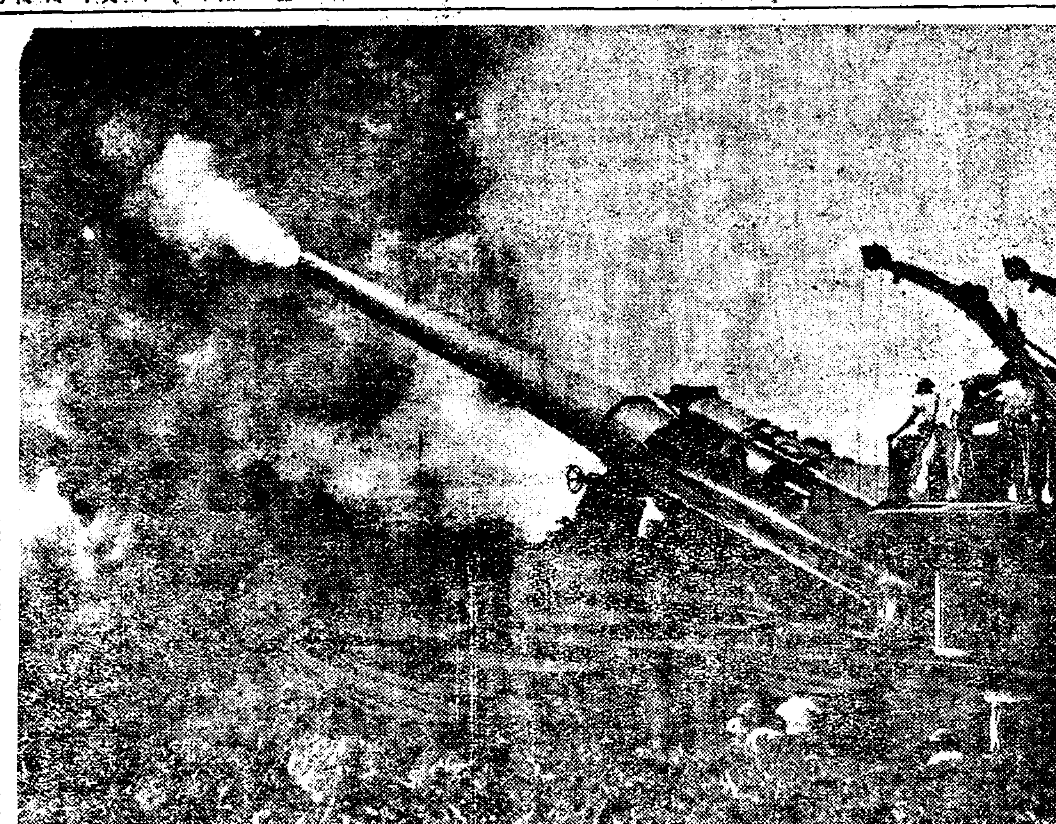

大西洋에 잇던 米國艦隊가 太平洋으로 廻航中 파나마運河를 四十八時間에 通過하엿다함은 旣報한 事實이어니와 이 廻航은 單純한 廻航이 안이라 大演習을 繼續하며 航海하엿섯다 그리하야 同艦隊가 파나마運河에 接近하자 航空母艦 렉싱톤號、사라토가號等으로부터 數百臺의 飛行機가 날러와 要塞地帶를 破壞하려는 演習을 하엿는데 寫眞은 沿岸防備砲兵들이 猛烈射擊하는 光景이다

華府、倫敦會議로 倫敦豫備會議에 (三)
洪陽明

三、倫敦會議의 回顧와 意義

華府會議가 主力艦에 對하야는 單艦噸數最大限三萬五千噸을 넘을수업고 備砲口徑 十六吋을 넘지못한다는 質的制限을 하는 同時에 量的으로 日英米、三、五、五比率을 定하고 航空母艦에 對하야 單艦噸數二萬七千噸을 넘을수업고 量的으로는 亦是日英米三、五、五比率을 定하는 同時에 補助艦에 對하야는 單艦噸數萬噸을 넘지못한다는것을 定하얏지마는 補助艦에 對하야는 그各國의 保有量에 對하야는 制限하지못하고 마럿슴으로 華府會議後 補助艦競爭은 制限外에 잇는 萬噸級八吋砲大型巡洋艦과 其他補助艦艇으로 結果를 生하얏다。이리하야 當時國際政界의 指導權을 쥐려는 米國大統領쿨리지氏에 依하야 華府會議의 補足으로써 招集된것이 一九二七年의 「주네브」海軍軍縮會議엿스나 그러나 이 會議에는 佛伊는 最初부터 參加를 應諾치 안엇고 日英米三國間에 會議를 開催하엿스나、日本의 三·五·五比率의 絶對排斥、艦種別制限方式에 對한 英米兩國의 懸隔한 意見差異에 依하야 成果업시 決裂되고마럿다。이리하야 一九二九年初頭까지에 各國補助艦建造競爭狀態는 建造中인것까지合하면、巡洋艦에 잇서서는 英、拾二隻、日本八隻、佛國五隻、伊國十隻 米國은 二十三隻、驅逐艦潛水艦에 잇서서도 이와同一한程度의 狀態를 나타내엿다

◇

그러나 一九二九年不戰條約交涉이 進捗되는 同時에 米國에서는 國際政治合理化를 標榜하는 후-버大統領이 就任하고 英國에서는 第二次勞動黨內閣이 成立됨에 따라 軍縮運動이 緊張되자 好轉되어 一九三〇年 倫敦에서 日英米佛伊五海軍國의 參加로 第三次 海軍軍縮會議가 開催되엿다 이 會議는 華府會議海軍條約에 定한 同條約改訂을 爲한 一九三一年會議까지를 兼하야 代行한것으로 이 會議結果는 日本에 對하야 華府條約에 依한 三、五、五의 不平等比率을 一九三六年末日까지 延長하엿슬뿐아니라 여러가지 不利한 結果를 生케한것으로서 五一五事件被告들의 悲憤慷慨의 的이되고잇는것이니 그重要한 點들은 다음과 갓흔것이다

첫재 同會議는 一九二九年의 도날드의 후버訪問에 依하야 「라피단」協定의 일홈으로써 補助艦制限에 對한 英米兩國의 對策이 미리 樹立된 基礎우에서 進行되엿기 때문에 日本은 自然英米兩國에 牽制되엿스며 더욱이 라피단協定의 內容은 各艦種에 對한 英米兩國의 一切의 均勢를 原則으로하야 日本으로써 地理的 技術的으로 有利한 潛水艦의 全廢와 艦齡期의 延長에 依한 日本側의 代艦建造의 封鎖를 企圖한것은 會議에 잇서서의 숨길수업는 壓力이엿다

다 日本은 英米協定이란 旣成事實에 對하야 「三大原則」을 들고 應酬하엿스니 그것은 卽 一、補助艦總噸數에 잇서서의 對米七割確保 二、八吋砲巡洋艦에 對하야 對米七割確保 三、相對國의 如何에 不拘하고 潛水艦七七、八〇〇噸(當時의 現有勢力)確保이엿다。이리하야 相互主張을 各自强調하야 不讓한결과 總體的으로 나타난 結果를 日本의 補助艦艦數 總括的七割의 主張은 六割九分八厘(米五二六、二〇〇噸 日三六七、五〇〇噸)程度가 되고 大型巡洋艦、小型巡洋艦、驅逐艦에 잇서서는 七割、潛水艦에 잇서서는 均等이 되엿스나 三大原則으로 主張한 七七、八〇〇噸보담 二五、〇〇〇噸 보담적게 되여버렷다。또倫敦條約에 依한 通常艦齡은 巡洋艦二十年 驅逐艦十六年 潛水艦十三年임으로 日本이 一九三六年까지 이艦齡에 따러 當然代換할수잇는것은 英米兩國보담 훨신 적게 되어 技術上의 新銳를 發揮하는데 「캡」을 가지게되엿다。(이것은 後에 造船工業能力維持의 必要上 特別한 協定으로 小型巡洋艦、驅逐艦、潛水艦에 잇서서 總體로 一〇六·六八五噸 代換할수잇게되엿다나)

◇

그리고 主力艦에 잇서서의 後艦 其他와 三、五、五 比率을 그대로 延長하는 同時에 代艦建造期 一九三一年을 一九三六年까지 延期한것은 確實히 現在의 日本의 國民的 輿論으로서는 支持밧게 어려운 讓諾이엿다。그러나 當時의 國際狀勢와 日本의 受諾은 失敗가 아니라고 當時의 首腦代表엿든 若槻民政黨總裁는 말한다。英國의 有名한 海軍評論家 바이워터氏도 「潛水艦全廢를 물니치고 그 均勢와 他의 七割을 獲得한 日本은 훌륭한 成功이엿다」고 最近軍縮問題에 對하야 倫敦條約을 批准함에 잇서서 樞密院에서 條約에 定한 兵力量에 關하야 海軍軍令部長의 同意를 엇지 안은것은 統帥權을 無視한것이 아닌가 하는 疑問과 三大原則에 違反을 加한 結果 國防에 缺陷을 生하고 그 補充이 不可能하지 안을가 하는 實際問題가 잇서서 한참 問題되다가 드듸여 批准된것은 記憶될 일이다。또當時 若槻全權이 「本條約의 規定은 次期會議에 對한 日本의 立場을 何等拘束하는것이 아니라」고 留保聲明을 한것은 同時에 記憶할 일이다。이리하야 이 問題의 倫敦條約은 一九三五年에 열기로 規定되여잇는것임으로 그 效力을 一九三六年十二月末日까지로 規定하엿고 그 改訂을 爲한 一九三五年에 倫敦會議가 열니게 되는것이다。이에 準備會議問題가 생기게 된것이다

그러는 倫敦會議 議長이엿든 맥도날드 英首相 (게속)

外蒙古一帶에 公然히 共產黨獨裁實施
國府서는 完全히 放棄

蘇聯政府와 南京政府間에 密約이 締結되야 外蒙古에 軍用自動車道路五線의 建設及 大規模의 蒙古放送建設을 許可한다는 말은 임의부터 잇는말이어니와 [illegible] 外蒙古의 共產黨은 完全히 蘇聯에 歸하고 全外蒙古에서는 共產主義獨裁가 公然하게 行하게되엿다 그外에 外蒙古의 共產黨員은 蒙古人에 向하야 가장 近親한 宣傳을 開始하고 此와 가티 軍用自動車道路及航空路를 建設하기 爲하야 大衆的 共產主義의 宣傳을 行하고 [illegible]

◇=이술 먹음은 양백합=◇

李寅鎔押送以後 郡守舍宅도搜索
前登記所長은鄕里서自殺
平康道議大詐欺事件

기보=방금 평강서(平康署)에서 생혹한 폭로의메쓰를 나리고잇는 대사기사건은 점점확대되는모양으로서 경성으로부터 촌전(村田)검사가 시보(試補)두사람 서기한사람까지데리고 평강서에 출장하야 검거를지휘하고잇서서 경성에서 압송해간이 사건의 주범인물인 강원도의원(江原道議員)리인용(李寅鎔)(五○)을 취조하는한편으로 속속관계인물들을 검거하는중이며 관계인물들이 근무하든 관공서와 군수(郡守)관사 면장(面長)의사택등처를 가택수색하고 만흔증거서류를 압수하엿다 이로인하야 평강서는매우 긴장하야 외인의출입을금하고 물면 경성지방법원 평강출장소 전주임(京城地方法院 平康出張所 前主任) 복전수(福田守)도 기둔관계를 가지고잇서서 폭로의 장본처인 경성지방법원 검사국에서는 곳그의 본적지인웅본현옥명군황미(熊本縣玉名郡荒尾)경찰서에 체포를의뢰하엿는데 복전은 벌서검거의손이그의뒤를 따르고 잇는것을늣끼고 이삼일전 오후일곱시 황미정자택에서 승홍(昇汞)을 마시고자살해버렷다 사건의 내용의 대략을드르면 전긔리인용은 그의명망과 지위를 리용해가지고 복전등과 공모한후 일즉이 평강에잇는 토지 이백이십여필과건물류동을 동일은행(東一銀行)에저당하고 팔만원을 어더쓰고는금년이월 이십삼일에 그은행김화(金化)지점장의 도장을위조해가지고 저당권을 말소한후 그것을다시 인천부해안통(仁川海岸通)죽다(竹多)에게 근저당을하고 삼만원을 쓴것을비롯하야이곳 저곳에서 수십만원을사기하엿다고한다

身分을 밋고 去來를始作
東一銀行當局者談

이에대하야 동일은행검사과(檢査課)당국자는 아래와가티말한다
우리는 맨처음에는 리인용의 신분을밋고 거래를 시작한것인데 그가사기행위를 한것이 발각되자 곳재판소에 회부등기청구를하엿습니다 따로히 경찰에 고소한일은 업습니다 운운

避難한朝鮮人女子 手榴彈으로放火
大沙河占領한共軍의前哨는
女子스파이로判明

【奉天特電】일천명의공산당에게 포위되야궁지에 빠젓든 안도성(安圖城)은동변성경비군제칠려(旅)의구원에의하야 겨우위급을 피하얏는데 이공산당중에는조선녀성의『스파이』가 활약하얏든것이판명되얏다 즉한번격퇴되엿든모단장(某團長)의인솔한 공산당과구국군(救國軍)삼백여명은 다시대세를정제하야 가지고 현성의서북을도라서 현성을습격 하기시작하는데우선대사하(大沙河)=안도현 서북이십키로=를 함락식히고자 공격의불길을 열고자하든 지난이십사일 오후세시경에피난민가튼 조선인부인 삼십여명이 대사하의거리에 들어왓는데경비중의경찰대도녀자니까신체검사도하지안코통과식혓더니 그녀석들은시가에 드러서며죽시오속에 감추엇든 수류탄(手榴彈)을던저시가는즉시큰화재를 일으키엿다 이에긔회를엿보든 공산당은이에응하야 함성을 지르며돌격하야 경찰대의분투도 소용업시 혼란중에적뎨되엿는데 조선인녀자『스파이』는 항상권총한자루, 수류탄네개식을가지고 공산당의 긴조가되여 마움노코 성내에 잠입하얏든것이 판명되엿다경비군에서는이들녀자『스파이』를엄탐중이다

團體旅行汰沙

지난봄려행시고에 각단체려객수송 상황

東京新明校爲해 朴春載一團의興行
학교기본금을세우기위하야
東京爲始하야各地로巡行

【東京】동경품천(品川)에잇는 신명학교(新明學校)는 동경의 유일한 조선인소학교로소화오년에 창립되어 지금백여명의 아동을 조선식으로 교육식히고 잇는데 별로 긔본재산이잇는것이아니라 교장 김태식(金泰植)씨와 리사 라흥렬(羅興烈)씨등의 열성과 품천유지리동우(李東愚)씨의호의로 그럭저럭 경영하여나왓스나 원체 수업료를 밧는것도아니오 교과서까지 무료배부하는곳임으로재정난이날로심하야 필경상당한 긔본재산을작만하여보고저변리사라홍렬씨가조선으로나가여러가지로 운동한결과 재당절하는 박춘재(朴春載)씨와그일행남녀십여인을동경에초빙하야 동경을 비롯하야일본각지 조선동포가 만히 사는곳에서흥행을하게되엿다 조선내지서 가장예술단이 만히일본에 단녀갓스되 이번과가티십수명의 남녀명창이 오기는 처음임으로 각처에서 대환영을 바드리라고 기대된다 동경의출연은륙월이,삼일경부터상야(上野)자치관에서 밤마다 할터인데본사 동경지국에서는 동경출연을후원하게되엿다

醉酊軍의行悖

부내광희정(光熙町)이정목이백삼십칠번지 윤경춘(尹景春)(?)은 삼십

今日

第五回全朝鮮中等武道大會

今二日午后一時半부터 市外延專道場에서

主催 延禧專門學校 後援 朝鮮日報社

詐欺事件被審無罪

일심에서 유죄이엇든것이 복심에서는 무죄로된 사건=경기도 파주군 림진면 선유리(坡州郡臨津面仙遊里)사는원정남 동래(東來)군청고원상훈(尙勳)(二四)은 소유로 잇는산판 오정오단보 수변긔에 죽은그의아버지의 동 김희선(金熙善)이라는 사람에게 이백삼십원을 밧고팔고아즉 이전동긔(移轉登記)를 해주지안엇섯는데 작년십월에 김희선에게 대하야 돈사십원을 주면 이전동긔수속을 해주겟다 하고 그러케해줄 의향이업스면서 돈삼십원을 사기해먹엇다는 사실로 고소를당하야 경성지방법원에서 징역일년의 유죄판결을 바덧든바 그는 그것을불복하고 경성복심법원으로 공소하야 입일에경성복심법원에서 소야(小野)재판장으로부터 무죄의판결을바덧다

不義兒를나어서 窒死식힌中年女
廣州警察에서檢擧

삼십일일 오후열시경에 경긔도 광주(廣州)경찰서에서는 관내 광주군읍 면양벌리(立浦面陽伐里)칠백십륙번지 과부황성녀(黃姓女)(三六)를 인치하고 엄중히취조하든바 그는드디여 불의관계로나흔 놀라운 범죄사실을 자백햇다 그는재작년에 그남편 홍회유(洪喜裕)가 죽은뒤에는 혼자사러왓는데 작년칠월경부터 아미따로나서잇스면서 눌출입하든 남자로갓가히못할 황재혁(黃在赫)과 관계를 맷기시작하야 어느새아히를배여서 금년사월이십팔일 오후열시경에 그의집변소에서 여아를 나앗스나 세상의 이목을꺼리어 곳어린아히의코구멍을막어서질사시킨후 그집뒷산수풀속에 파뭇고는 감쪽가티 세상을속이고 잇는것이라고한다 떠도라다니는 풍문에 의하야 활동을개시한 광주서에서는 범인이 자백하자곳도경찰부와 검사국에보고하야 검사와 광주군공의(公醫)가출동하야아히의 시체를 파내서검시한결과 역시 타살로 판명되엿다고한다

留置場行戀愛狂
服役者의妻에편지질하다가
메어더맛고留置까지

남의안해를 희롱하려다가 하로밤류치장신세를 한이야기=부외룡강면 신공덕리(龍江面新孔德里) 산(山)이번지의일백사십팔번지 오영근(吳英根)(假名)이라는 서른세살된 중년남자는그 이웃집가튼번지에 사는 김이홍(金二興)이가 작년오월경부터 서대문(西大門)형무소에서복역중임을 긔화로그의안해 고씨(高氏)(二六)에게 련애편지를 하야 항상귀치안케 구러오든중지난이십구일 오후열시경에는 김이홍의 집문압헤 가서와갓다하며 문안을드러다보고는 함으로 긴긔고씨는 귀치안하야편지를 품고 당신이나에게 련애편지를 하신분이냐고 물으며 지금우리집에는아모도업스니들어오라고 한즉 오영근은 조와서들어오는것을 고씨의친척이 그를붓들어구타하야 다시그런버릇을 하지 말라고 일러서 돌려보냇스나그래도 마음노코 살수업스니그를 종설유하여달라고 룡산경찰서에 호소하여왓슴으로 이서에서는 오영근을 삼십일일에불러다가 하로밤동안 류치하고엄중히설유한후 일일아츰에 들여보냇다한다

少女工의竊盜

일일 오전아홉시경 룡산경찰서 사법계에서는 부내 영정(榮町)×번지에서 강종영자(江種英子)(假名)(十七)를 데려다가엄중취조중인데 그는 지난달삼십일오후세시경에한강통(漢江通) 십륙번지의 삼십삼호 궁본(宮本)양품점에나타나서 자긔는철도관사(鐵道官舍)칠호에 잇는 정상(井上)이라고 가칭하고 구두『핸드빽』양말등속약십이원십오전어치를 외상으로 가저간것이그점원에게 발각되야 룡산서에 인치된것이라는데 그는한강통 모인쇄소녀공으로 잇슨일이잇는 녀자로 이외에도이가튼 여죄가 만흘모양이라한다

水利調停委員會에 朝鮮人만은除外
全部滿洲國官吏만으로組織
在滿同胞에影響重大

루보한바와가티 만주국 내에서 농경긔가 되면조선인 농민과만주농민간에 수리문제로 항상분쟁이 이러나서자칫하면 변진의 만보산(萬寶山)사건과가튼사건이발생할 념려도 잇슬뿐만아니라만주국 당국에서 조선농민에개수리권등에 대한 차별적취급이빈번함으로 이문제의 긴급한 해결이 필요하든바 만주국당국에서는 먼저이와가튼 분쟁을조정하고저 각현에수리조정 위원회를조직하고 그장정(章程)에의하야 수리문제의분쟁을 해결하게되여 이미철령(鐵嶺)사평가(四平街)등 문제가 빈발하는곳에는위원회가성립하엿다 그러나 위원은전부 만주국관헌관리로만 구성되야 조선농민의리익을 대표할농민은 물론가민회(民會)의 간부조차도 한사람도업는것으로 보면 재만조선인의근본문제가해결되기전에과연 조정위원회를 가지고 어느정도의성과(成果)를엇게될는지의문시된다

鷄卵大의雨雹

【營口白河電話】 북도련백하(白河)지방에서는 일일오후 령시십오분부터 계란만큼한 큰우박이나렷다 약사십분동안 계속하야 쏘다저서 거리에세차가량하얏케씨여섯다이때문에농작물모판(秧板)과 수원등의 손해가척지안흘 모양이다 그리고우박은비와함께 쏘다젓슴으로 백하정중정(仲町) 본정(本町)방면에는마루미테 까지물에 잠긴집이일백여호에달하엿다

水利權無視問題로 各地의反對猛烈
除外理由는短期商租關係라고
滿洲當局提示理由

재만조선농민에게 만주국 당국에서 수리조합원자격을 주지안는다는 문제에대하야는 각지의재만농민이 맹렬한 반대운동을하고잇는동시에 조선인 민회련합회에서도일전에일제히만주당국에반대운동을이르키고잇서재만조선농민의 사활문제인 수리권문제는 비상한 주목을끌고잇는바 만주국실업부에서는 조선농민에대한수리행정(水利行政)과토지개량에대한 의견과원조를맛고저 총독부에서좌원(佐原)편산(片山)량 농림국긔사를초빙하엿다한다

재래 만주국당국자가 조선인에게 수리조합원의 자격을주지안는다는 리유는 조선인토지상조권자는 대개단긔계약자 임으로계약긔간이만료한이삼년후에는이곳저곳으로옮겨다니는관계상조합원의 자격을 준다하야도 조합비를 충분이바들수가 업서장긔상조권자에만조합원자격을 줄의향이라한다

그러나 장긔계약상조권자는 소위중간긔억가라하야대지주와농민의사이에서 농민을 착취하는것에불과하며단긔계약상조권자는 전부중소농민으로자본이 빈약한관계로 소면적의 토지를단긔간상조한것으로 과거 정권시대에부당한조건아래체결한계약임으로단순히단긔상조권자라는 리유로 조합원자격을 주지안는다는것보다 상조권의 성질상계약긔간을 장긔간으로 변경하게하는것이정당할것이다 더욱 긔업가에갓가운 지주에만 조합원자격을주고단긔상조권자인중소농민에는 주지안는다면 결국그들중소작농민에하는것이니이와가튼수리행정은 어떤의미로 보든지 정다부당한 정책이라는비난의소리가자못놉다한다

今夜에開催될
中等女生懸賞音樂
午後八時公會堂서

시내리화녀자전문학교(梨花女專)에서는 오늘밤여덟시시내정동(貞洞)배재고등보통학교(培材高普)강당에서 제일회 전조선녀자중등학교 현상음악대회(全朝鮮女子中等學校懸賞音樂大會)를개최한다는바 입장료는 삼십전이라는대 범위가 전조선인우에현상이부른음악회인만큼 일반의인사의가 쏠리고잇다

寫眞 左는 劉約翰君 右는 柳長春君 (昨夜京城에到着한光景)

朝鮮의兩陸上王 柳、劉兩君凱旋
期待밧고出征한지四十餘日만에
驛頭에넘친感激、歡呼

조선이나은 륙상의두용사!류장춘(柳長春)류약한(劉約翰)량군은 지난사월이십이일 서울을 떠나 신호를거처 남국『피립핀』에이르러 그곳에서 열린극동올림픽대회에 출전하야 류장춘군은 일만미돌경승에 다른나라경뎡을제치고 유유히 우승을하엿스며 일천오백미돌결승에는 이등으로 입상되고 류약한군은출발당시부터 물론을 늣겨조치못한컨디순이그대로지속되어서 긔의 실력을 발휘치못하엿스나 역시 투창과 투원판에사등으로 입선하야우리운동계와엄연한존재를 국제적으로도 뚜렷이 들내인후 그리운조선땅을 사십여일만에 다시밟게되여 작일오후 다섯시 경성역착 침호렬차로각체육단체와 및 지기들의성대한환영속에서개선하엿다

긔봉에넘치고감격이약동하는 씩씩한두용사를 마즈러 도중까지영접한긔자에게 양군은 번가라가며다음과가치말하엿다

諸位厚念의德
柳長春君談

극동올림픽일만미결승에는마음써주신 여러분덕으로 문제업시이겻습니다 그러나 일천오백미결승에는 가리뛰든 선수와의 작전예약을 따르기때문에 실력을발휘하지못하엿습니다

오늘의이성적은성공으로만족치안코명년 독일『백림』에서 열리는세계 올림픽제패를 목표로매진하렵니다 모다가 해내해외에 개신동포제씨의 간절한 원조인것을감사할뿐입니다

惡컨듸슌이遺憾
劉約翰君談

출발당시부터 소화불량으로『컨듸순』이 조치못하든것이저곳에 가서도 그대로지속되어 저의실력을충분히 발휘못해본것이 유감입니다 투원판(投圓盤)우승자가저의 종래긔록보다 우월치못한것을보아 더욱히 당일의몸운을늣기게합니다

第二世가出生
劉君出征中에

유군의두번깃봄

그리고 유약한군의 아번거름에잇서 깃부고도 이상한일은유군이대회에 출장한동안에 그의본가에서는 반갑게도 옥동자승원(承源)군을 나엇는데 이상한일로서는 유군이 대회당일에필드에 나서서 원판(圓盤)을던지든그시각에 사랑스런게이세상을 나헛다고한다

東京거처歸還
拳鬪軍一行은

극동올림픽에 출전하엿든 권투조선대표 림해김창엽(金昌燁)박룡진(朴龍辰)양군은 황을수(黃乙秀)씨와함께 신호를거처동경까지가서 그곳서환영권투런에 출전하엿다가 귀도대판동지를 들러이달중순경에야 귀경할예정이라한다

부인약성 益母草엑기스錠

京城帝國大學醫學部講師 醫學博士 朴昌薰先生監製

은부들히나어른들히길읍시다건강한자녀는 건강한모체로부터건강한모체는익모초엑기스錠으로부터

益母草엑기스錠은月經不順帶下症、諸子宮病의徹底的治療와産前産後의養生에國際的藥으로確認된古今唯一의婦人聖藥입니다又男女不拘하고神經衰弱諸冷病、消化不良에特効가잇습니다

主効 냉병 경도부조, 적백대하증, 적혈히스데리, 혈기부족, 하초허랭, 수족궐냉, 요즘소태, 안색창백, 산전산후, 제반악증, 경도시허리와아래앞흔데, 상기와두통구역나는데 부종, 무시출혈, 면종, 남녀불구하고신경쇠약제냉병 소화불량에특효

定價 十日分二圓 卅日分五圓 七十日分十圓

帶下症과子宮病에 子宮內膜炎, 腟炎, 膣가다루, 淋毒性子宮病으로因하야下腹痛이甚하고帶下가잇는婦人은本劑를服用하시요

月經不順 月經時에下腹痛이나며全身이노른하며成年이되여도月經이업는婦人도또月經時期가一定치안이한婦人이本劑를服用하시면卓効가잇습니다

産前産後姙娠中 에는姙娠惡阻、姙娠腎臟炎、諸病이發生키쉬움으로益母草엑기스錠을繼續服用하시면母體를健康케하며胎兒發育도順調로됨니다또産後本劑를服用하면惡血이잘나와新鮮한血液을養하며母體의恢復이速합니다

特約店募集 本舖 京城府公平洞八八 大盛堂藥房 振替京城七八九三·電光一三五六 代理店 京城南大門通 株式會社 新井藥房

內科 小兒科 皮膚科 花柳病科
大浩堂醫院 院長 李馨吉
入院室完備
京城府鍾路四丁目三二 電話光化門二一八三番

青年訓練用靴 堅牢無比 耐久二ケ年以上

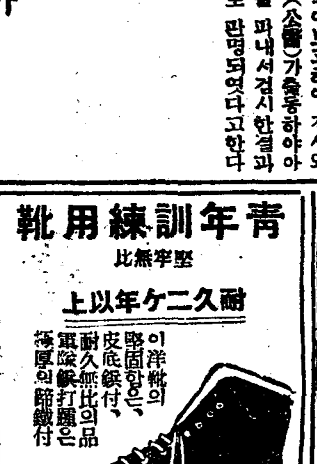

이洋靴의堅固함은 皮底鋲付、耐久無比의品 軍隊鋲打釘은 厚底의節鐵付
上皮中敷 新案出願 黑編上靴 一足 特價 金三圓五十錢

純白革 最高級夏靴 經快=優美=新型
甲은舶來의最上白革靴 底는上等皮本底市價의半額 白靴크림添付 無代添呈

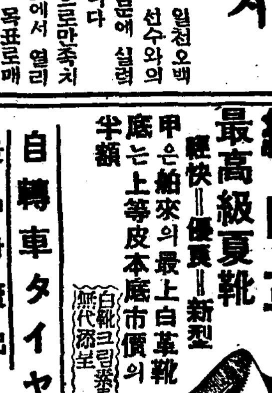

耐久力二ヶ年以上 六吋、八吋同値 特價 一足 四圓五十錢

自轉車タイヤー 景品付賣出
A號 一組二本 金三圓二十錢
特A號 一組二本 外に高級中袋一組無代進呈 金三圓六十錢 外に高級中袋一組無代進呈
A號ダイヤー는二〇條八本十三回부합 特A號ダイヤー는二〇條九本十三回부합

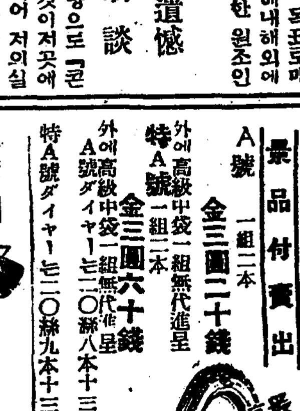

最高級 清

合資會社 アサヒタビ工業所
日ノ出松地下足袋

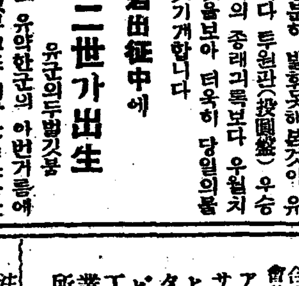

注文은葉書로注文即時代金引換으로二十四時間內에發送
特製地下足袋 百足木箱入 一梱 金五十三円 先丸、指付同價 文數英向대로酬應、絹宜傳旗進呈
淸正捕縄紙 見本進呈 特約店募集
革靴及ゴム製造 カタログ進呈
名古屋市東區千種町 合資會社 加藤ゴム營業所 電話東四八二九番 振替名古屋二八九番

年賦定期貸付 普通銀行業務
京城府南大門通二丁目百四十番地
日本銀行代理店 日本勸業銀行代理店 朝鮮貯蓄銀行代理店
株式會社 朝鮮殖産銀行
頭取 有賀光豊
資本金參千萬圓
全鮮各地에支店派出所五十八個所及內地大阪에支店잇合

優美館 貫鐵洞 光電三九五
萬人待望의世界的大豪壯華麗版 第五月三十一日브터 超特別大封切! 파라마운트社超特作 全發聲日本版
꿈나라의아리스 原名不思議の國のアリス 巨匠노-만마그라우드氏大作品 清逝사!美도리라主演 其他파라마운트스타―케스트 파라마운트社가그의大한資本力과豪華한스타陣을자랑하는寶盒로「파라마운트」以來의壯麗한童話映畵 요聽書에다음가게愛讀되든꿈나라의이야기…… 파라마운트社超特作 全發聲日本版
레오막케리氏一生의大作 全發聲日本版
얼간마당이大行進曲 原名我輩はカモである 마루크스四兄弟主演 우리들을結婚하여주시렵니가? 그리고모든男便의遺産金이잇슴닛가?은저第二의質問에對答하여주세요이리하여初夏!天下奇人마루크스의우슴이始作되다마루크스最高傑作

第一劇場 鍾路四丁目 電光一七五五
六月二日낫부터三日間 大名畵特別大公開 毎日二回낫一時밤八時始映 大衆料金階上十五錢階下十錢
松竹뉴-스 全一卷
파라마운트社超特作品 無聲絶對新版 大喜活劇 발이第一 全十一卷 하롤드·로이드氏主演 바바라·켄트孃助演 참이거야말로百萬光의名畵이다 작보고드르시라特上映되엿다니다
現代名篇 女の求むる男 全十一卷 (女子의求하는男子) 結城一郞·鹿島俊作主演 花岡菊子·小倉繁 松竹키네마社超特作品 참이거야말로痛快한巨篇이올시다、다갓치靑春을보고드르시라 이名畵를

連累者百餘名의 咸北共産再建事件

清津、羅南等各署에서取調中

今月末頃엔全部送局

【淸津】 지난 四月중순경 (鏡城郡朱乙溫)방면에서 사건의첫단서가 생겨가지고 예정계 대청거평이 잇슨후어대진(漁大津)라남(羅南) 청진(淸津)라진(羅津)웅기(雄基)등 각서에서 사건의수모자인리모(李某)박모(朴某)등관계자 백여명을인계하야 이래사오개월간 극비리에 각서고등계는 불면불휴로 엄중한취조를 계속하여오는바 사건내용의대체는 어대진로동협의회간부(漁大津勞働協議會幹部)와련락하여 함북의공산운동을 재건동엽하려는 회책으로 각지에서 련락활동하엿다는것인데 가부들의 중요협의는 청진에서 밀의하엿다하야 사건의중요관계자를 청진서에서 취조하게되엿다하며 사건 취조는 대체의 단락이되여감으로도 지난 삼십일부터는 경찰의 의견서작성에착수하여 느저도 륙월말까지는 검사국송국될모양이오 피검자중 륙십명가량은 송국되리라고관측된다고한다

陝川邑內에서 青年ㄱ名을檢擧

釜山法院豫審判事가出張하야

金大鳳事件에關聯?

【陝川】 경남 합천군 읍내에는오늘이십구일 부산지방 법원 거창지청의 국천(菊川) 예심판사가 서기를대동하고 합천경찰서의응원을어더 청년오명의 가택을 수사하는일방 다수서적을 압수하고리상인(李尙仁)(三)리순덕(李順德)(二)리종과(李鍾)(二)등을압송하여취조하얏스며따라서 검속까지 하엿다는데 사건의내용은 절대비밀에 부치으로알수업스나 금번이일에 밀생안독서회(讀書會)관계로지금 예심에 회부되여잇는김대봉(金大鳳)의사건에관련된것이나안닌가한다고한다

瓮泉夜學會 校舍를新築

【安東】 안동군북후면옹천동(安東郡北後面瓮泉洞)에서는회령아동으로서 보통학교에 취학치못하난 무산아동들의 문맹을 퇴치코저강대호(姜大鎬)(三五)강대타(姜大駝)(二三)양씨외 수명은야학을설립하려고 오래동안 진력하여오든바금번에당국의인가를바다지난사월이십사일에빼여며의 아동을모집하야 림시로 당지진흥회관에서 개학하엿스며 교사는 진흥회적립금 오백원으로신축하는중이라한다

義州公普校 創立記念式

【義州】 의주 공립보통 학교(義州公普校)에서는이달이일이 동교창립이십팔주년긔념일임으로 오전구시에 긔념식을거행하고 니어소운동회(小運動會)를 개최한다고한다

初夏大田에 少婦出家二件

【大田】 대전군구즉면봉산리 최괴男의처김량(金良)(二五)은십륙일오후한시경에 둘재딸 다섯살된어린래분(來分)을다리고남편이 외출한동안에 돈삼십원을 가지고 집을나간채 행방불명이 되엿다고 대전서에 수색원을제출하얏다

론산군 강경읍금정(論山郡江景邑錦町)강일만의첩심성녀(沈姓女)(一六)는 상별건가 사례오든터인데 이십칠일 오후일곱시경에 돌연집을나간후 행방불명이되엿든바 탐맥으로 수사한결과 사실이 갓가운남자와 대전방면으로 도망한것이 판명되엿다고 이십구일에 대전서에수사원을제출하엿다고한다

義州에서 染色講習

【義州】 의주군당국에서는색복장려를하는일방평북도산업기수신종원(辛宗源)씨를초청하야 지난달 삼십일일부터 이일간염색강습회(染色講習會)를개최한다는바 청강자는 읍면리원과지도부락의 중견청년 사십명으라한다

牛賊을逮捕

【信川】 신천군남부면부정리에서 사는김용국(金容國)(二二)이라는자는지난이십삼일밤에 동군 북부면석당리(石塘里)리래선(李來善)의집외양간에 매여둔소(牛)를끌어다가지난이십팔일 재령시장(市場)에팔러왓다가드듸여신천서원(署員)에게붓들녀방금엄중취조밧는다는데그는전과이범이라고한다

金泉에누데出現 裸身으로서捕殺

【金泉】 경북김천군대항면주례동(金泉郡代項面周禮洞)사백오십륙번지리기순(李琪純)(五二)의집에 지난삼십일 오전두시경에그집에 먹이는도야지 우리에서이상한소래가 들님으로 잡결에벌가버슨 채로뛰여 나가본즉 늑대가 들어와도야지를 물고잇슴으로 늑대와격투한 끗에광이로때려잡엇스나 여러곳에 만흔부상을 입엇다하며 잡은늑대는 김천경찰서에 가지고와 신고한뒤에 김천심상소학교에 긔증하엿다한다

郡內四個夜學院에 突然一齊閉鎖令

三百餘名兒童의前途가漠然

認可업다는理由로서

【安岳】 황해도 안악에는 타군보다도 비교적무산아동의 미취학아동(未就學兒童)이만흔중에 고등과양성강습소와 무산아동교육기관인 안악학원 양처에 폐쇄명령이나리자 배움에 주린수만흔아동이 가두에 방황하는수가 더욱늘어감으로 서산야학(瑞山夜學)을 선두로 양산야학(楊山夜學)、판팔리야학、안식교내야학(安息敎內夜學)등 시내사개처에 무산아동교육기관이잇서서 겨우 문맹의퇴치에 힘쓰고잇는중 당국에서 어떠한방침인지 돌미한점을보앗슴인지 지난 이십팔일에는전부 폐쇄명령이 나렷다는데 그리유는 단순이인가 업다는것으로 이러케된것이라는비 사개소에아동급부녀들이삼백여명이나되든바 청천벽력과가튼 폐쇄명령을바든 권괴아동들은 야반에대성통곡으로수라장을이루고 각각헤여젓다는태암호로당국의 처리가주목된다고한다

緑肥採取의取締嚴酷 貧農者作農不能

忠北道當局對策如何?

【淸州】 작년칠월일일에륙비채취령이 개정되자 충북도에서는 산림이잇는자는 허가를어더 어느정도채취를 할수잇스나 산림이 업는 즉빈농는채취를절대로 불허하고 그러타고금비(金肥) 조차도 면군에서 공동구입의 형식을 취하나 이것도 역시 다소신용이잇는 즉중산계급에 속하는사람만이 그혜택을 입게되고 빈농에게는 한동이려한 편리도업서 도내에서보담 더 만흔수를점령하고 잇는그들을 엇지할셈인지 충북도당국의 태도가 가장주목된다한다

平壤初夏의風景 그네뛰는少女들

【平壤】 단오절(端午節)이차차 갓가워오자 평양부내이곳저곳에서는 고흔아가씨들의 근네뛰는 아릿다운 모양이 보혀행인들의 시선을집숙하고잇다 아마도이것이 평양처녀들의시원한 풍경중 한아일것이다

借地人聯合結成코 地主에決議文手交

平壤府內五個組合에서

【平壤】 최근 급격히 고등하여지는지가와정비례하여 지주중에서는 엄청나는 차지료를요구하게되여 차지인들과 자조충돌을 일으키고잇슴은 듣보와갓거니와 차지인측에서는 자위책으로 건평양적으로 차지인조합을조직하여 일치단결하는 대항책을 강구하고 경창(慶倉)、신양(新陽)、서평양(西平壤)、만수(萬壽)、긔림리(箕林里)등오개세포조합의합동으로인한 세력강화를 목표로 차지인련합조합을 수립건하고조합장으로정경혁(鄭正爀)씨를 선거하는 동시에 위원선거 규약결정등을 결의하여지주대항을 결의하엿는바 삼십일에다시실행위원회를개최하고

▲借地借家法의實施要望에關한件

▲悪德地主膺懲에關한件

▲地主權保護에關한件

▲土地撤退에關한件

등을결의하는즉시로지주에게결의문을수교햇고 일방주앙 당국에도진정한바잇섯다한다

盛況裡終幕한 龍潭脚戲鞦韆

【川內】 함경선용담(咸鏡線龍潭)에서개최된 각희추천대회는 예정일자대로 삼구일에시작되엿스나 이십일은 우천임으로 추천은연긔하고 각희는 이십일 우천을불구하고결승하엿는데일등은김홍주(金弘周)이등리인순(李仁順)삼등최상만(崔尙萬)씨등이엿스며 연긔되엿든 추천대회는 이십칠일로 결승되엿는데 최고등도(最高登度)이십이척삼촌으로 김인순(金仁順)씨가 일등、원마형(元萬亨)양이이등、김대선(金大善)양이 삼등이라한다?

蹴球「옥스포―드」號 商標權侵害訴訟

平壤運動具店을相對하야 大平運動具店에서

【平壤】 평양부내 남문통(南門通)대평운동구점(大平運動具店)주석환(朱錫煥)씨는 한근조(韓根祖) 변호사를 소송대리인으로하고 평양부내설암리(薛岩里)평양운동구점(平壤運動具店)선우봉(鮮于鳳)씨를 상대로상표권 침해로 평양지법방원민사부에 소송을 제긔하엿든바오는륙일 제일회구두 변론이 개시케되엿다

제소의리유는 원고측인 대평운동구점에서는 권위 잇는전조선축구 대회의사용구인옥스포―드호를상표까지 등록하여가지고특매하든 터인데 평양운동구점에서 위조옥스포―드호를 만들어 판매하고잇는관계로 원고측에 만흔손해를 밧게되엿슴으로무차 판매중지를 권고하엿스나듣지안어 금기야 소송에까지 일은것인데평양부내에서 조선사람 사이에서상표권을 가지고소송 까지하게된것은 이것이 처음인만큼 각방면으로 주목을 끄을잇고다한다

◇寫眞—(上)夜學閉鎖令을맛고 街頭의彷徨에우는 安岳瑞山夜學講習生의一同 (下)同 東山夜學講習生의一同

江景採石場에서 人夫重輕傷

【江景】 충남강경황금정에잇는황산채석장에서는 지난삼십일오전팔시에채석용 「다이나마이트」에발화가잘못되야 다시점화를하려고 들어가든 석공박동진(朴東鎭)(三)과김상학(金相學)(二六)양명은불의발화로 전신화약상을당하야 박동진은 치명적중상으로 당지정구 병원에서 응급치료를밧는중 생명이 위독하다하며 김상학은 약사주일간의치료를밧을중상이라한다

定置漁場入札

【群山】 함남리원지방(利原地方)에는정치어업(定置漁業)의네두기로 기업가들은 투자를한고저함에위선그어업권(漁業權)취득에급급하고잇든바 군선어업조합(群仙漁業組合)에서는 작년사업에암섬(岩島) 때바위(鶴岳)대구곳(大邱端)세곳을출원하야 허가를어더 암섬때바위는 송면옥(宋冕玉)김하운(金河雲)양씨가엉커를어더사업을하엿고 금번사업기에 이르러 기업가의 수연외적이 되여잇든 대구단(大邱端)을오는칠월일일 입찰을행한결과 오년간어장사용료(漁場使用料)이천이백칠십오원으로군선김병호(群仙金秉浩)씨에게 락찰되엿다한다

產母自殺

病苦와生活難에

【安岳】 지난달오월칠일오후구시경에 황해도안악군 대원면(黃海道安岳郡大遠面)대림농장서십일호대(大林農場西十一號垈)에이주소작(移住小作)하는 장황(張滉)의처김모(金某)(三〇)는 는가난한 살림속근근히 해나가는동안에 집안에가진농파며 중첩한고생과가난에시달니든중금년이월칠일에옥동자를나케되자 드디여 병까지나게되여 고생은 더한층심하든바 남이 고요히잠든틈을타서 그동리압 개울물에 빠저 무참히도세상을 버렷다는데누구나 이정상에 동정한다고한다

地方人事

▲白南薰氏 (全北金山米穀生産費調査員)京畿道高陽으로 轉勤人事次本社里支局來訪

結婚도解消된 珍奇한象皮病

平壤道立醫院의學用患者

絶對全治不能의病

【平壤】 진긔한 상피병 환자(象皮病患者)가삼년전부터평양도립의원에서 학용환자(學用患者)로 잇는것이최근발견되엿다 주인공은 평양부내창전리(倉田里)최영옥(崔英玉)(二一)으로 십팔세때에 결혼한후 부부생활을 개시하엿슬때에 음부에적은 종처가 생기더니그후 며아롤분만하자 열이나면서 종처가점차커지면서 허리에퍼지엿고 피부가 코기리가죽가치 두터워지고 구더것슴으로 남편은 대경실색하여결혼해소를선언하고말엇다

결혼해소를 당하고 무서운병을엇게된 최영옥은 평양도립의원에서 진단을바다 치료를밧고 교본(橋本)외과의관에게진후오회나 수술을하엿스나 종처가완치될때에는 처음과가티 현상대로되여 절대로 치료가되지안는다고한다

이불가사의의병의원인에대해서는 오、곽중의하설이잇스나유전성이우려타하며이녀자는신장이사척구촌、체중은이십관이된다고하며 허리아외의 신체에는 무수한반점이 잇다는바 고통은 업다한다

敎約實行이란名目에 百餘名作黨巡廻

一般은그裡面을疑訝注目

又復蠢動하는普天敎

【咸安】 전북정읍에다본거를둔 보천교(普天敎)교도들은 근일에 당국의취체가 완화함을조흔기회로알고 큰갓과 푸른옷으로 소위 교약실행(敎約實行)이라는 명목으로 경남각지를순회하면서 오륙십명 내지수백명이 집합하야 향음주례(鄕飮酒禮)를 를행하고잇다는데 이와가튼방식으로 법서창원、함안、거창、함양등지는 순회하엿스며 압흐로 각군마다 빼지안코 순회하리라는데 저중에모종의 유언비어가 유포되여 인심을 심히현혹케하고잇슴으로 일반은 그들이이와가튼 포교방식의 탈을쓰고리면에서 엇던수단이 잠재하엿스리라심히의아(疑訝)하는중에잇다한다

自殺을圖謀

딸과言爭하고

【平壤】 평양부류정(柳町)삼십사번지 김봉경(金鳳敬)(五六)이란로파는 삼십일밤딸 김덕한(金德漢)(二四)과 금전관계로 말다툼을하고 북바치올으는 분을 참지못하여대동강(大同江)으로 나가류정도선장(渡船場)부근에서 투신자살을도모하다가 부내 양각도(羊角島)사는선부차일선(車一善)이란청년게구조되엿다

平南의少年斥候隊 大革新키로決定

來六日、聯盟理事會開催

【平壤】 수면상태에빠저잇는 평남의조선소년척후대(朝鮮少年斥候隊)를 부활시키기위하여 평남련맹리사회(平南聯盟理事會)를오는 륙일오(회 요일)오후팔시삼십분부터평양부순영리(巡營里)조선일보사평양지국사무소상층에서 개최하거로 되엿다는데 지방에게신 리사여러분도참석하여주기를바란다고한다

平壤府勢大擴張

隣接地一帶를編入할터

大平壤建設의實現

【平壤】 평양부에서는무서운형세로 진전하는평양의 팽창에따라 평양부의 린접지를 부에편입하여야될 필요를 늣기게되여 편입예정지를 조사중인데 제이공업지대 제삼공업지대로될 보통강서안일대(普通江西岸一帶)와 선교리(船橋里)방수제방내부와 외부일대 긔림리이북(箕林里以北)이편입될터인으로 얼마아니되여 대평양건설공작이 개시될것인바 장차편입될 각린접지대는 부세확장과가티 부와밀접한 관계를가지고잇는관계상부외대로잇스면 부행정의진행상 만흔불편이 잇서서부내무과에서는 예의조사중으로실현은 느저도래명년 이내에실현될것이라한다

端午佳節을압두고 開催되는各種競技

【水原】 수원군남수리(南水里)세일호포목점(世一號布木店)에서는 오는단오가절을리용하야 시민위안 추천대회를수원명승 방화수류정(訪花隨柳亭)에서 개최한다는바 당일은일반관람자에게 당선예상 투표를하여 홍미를배가시길 모양이라하며 상품은다음과 갓다한다

일등、레국서팡목 한필

이등 저 선 포 한필

삼등 백 생 포 한필

사등 해 동 저 한필

오등 경 북 부 포 한필

【安岳】 안악에서도오는단오를 리용하야 륙상경기대회와 각희대회를 개최하기로 하얏다한다

【群仙】 함남리원군 군선에서는 례례에의하야 음오월오、륙양일간각희(脚戲)추천(鞦韆)리레―외 운동회를 군선시민회주최와 본보지국、동아분국、군선청년단 군선모동조 운동구락부의 후원으로서 군선운동장에서개최하리라한다

【溫泉】 안악온천에서도금번단오 음오륙일에 혜성구락부(慧星俱樂部)주최로 각희대회를 개최하리라는데 상품은아래와갓다한다

一等大牛 二等中牛 三等廣木 其他賞品多數

【東倉浦】 안악동창포에서도 단오를리용하여 동창포시민주최로 각희대회를 개최하리라는데 상품은다음과갓다한다

一等大牛 二等小牛 三等白米 四等白木 等外賞品多數

【義州】 의주읍에서는 례년과마찬가지로 오는단오절에 시민륙상경기회와 각희대회를 통군정광장에서 개최한다는바 상품이약삼백여원이라한다

陸上競技大會=十六日

脚戲大會=十七、十八兩日間

黑橋 西朝鮮脚戲大會
▲時日 陰五月五、六兩日間
▲會場 黑橋冷泉山下廣場
◇主催 朝鮮日報社黑橋支局
◇後援 黑橋有志一同

載寧 全朝鮮脚戲大會
▲時日 陰五月五、六兩日間
▲場所 載寧青年會運動場
◇主催 載寧體育會
◇後援 載寧各新聞支局

群仙 端午노리大會
△時日 陰五月五、六兩日間
△場所 群仙運動場
△種目 脚戲、鞦韆、리레―
◇主催 群仙市民會
◇後援 朝鮮日報社、東亞日報社群仙分局 群仙青年團、運動俱樂部

安岳 光興學校大運動會
▲時日 六月十六日
▲賞品 優勝旗
◇主催 光興學校父兄會一同
◇後援 本報安岳支局

元山 上部元山脚戲大會
▲時日 陰五月五、六兩日間
▲場所 元山 蕃居 殺場跡
◇主催 元山府有志一同
◇後援 朝鮮中央、朝鮮兩元山支局

龜城 龜城鞦韆大會
△時日 陰五月四、五兩日間
△場所 龜城鄕校庭
◇主催 在龜新高親睦會
◇後援 朝鮮、東亞、每申三支局

淸亭 脚戲及鞦韆大會
△時日 陰五月四、五、六、三日間
△場所 納淸亭萬夫垌廣場
◇主催 納淸亭體育協會
◇後援 朝鮮日報社淸亭分局

新上 新上脚戲鞦韆大會
▲時日 陰五月五、六日兩日間
▲場所 新上金津江邊
◇主催 新上商務會
◇後援 朝鮮中央、朝鮮兩支局

川內里 端午鞦韆大會
▲日時 陰五月五、六兩日間
▲場所 川內江邊
◇主催 川內婦人有志一同
◇後援 東亞、朝鮮兩川內分局

南朝鮮蹴球大會
今日부터開幕
「於光州高普運動場」
◇主催 朝鮮日報社光州支局 光州武虎團

今二日夜
午後八時三十分부터
「白善行記念館에서」
初夏大音樂會
◇主催 崇專YMCA音樂會
◇後援 朝鮮日報社平壤支局

林巨正傳 (481)

洪碧初 作

安碩柱 畫

결의 (九)

상봉이는 진주(晉州)가서 상처하고 자식남매를 발안이 부모에게 갓다맛긴뒤에 다시동지장사로 떠돌아다니다가 텬안(天安) 어느량반의집 긔집종을 보고 반하야 그량반의 집에 비부를 들게되엇는데 막봉이와 형데서로 만나는것이 비부된뒤에 처음이라 막봉이는 형이 그저 동짐지고다니는줄로 알고

「형님 그동안 어듸두 다녓기에 그러케 오래 안뵈엿소」

하고 물엇다 상봉이가 미처 대답하기전에 누의、큰손가의안해가 여페서

「량반의집에 가서 비부쟁이 노릇한다네」

하고 말하니 막봉이는 다시 형더러

「참말이요」

하고 다저 물엇다 상봉이가 텬안량반의집에 비부를 게된것을 이야기하야 막봉이가 들은뒤에

「형님 생각잘못햇소 어듸가 집이업서서 남의집종의서방노릇을한단말이요」

하고 형을 책망하듯 말한즉 상봉이는 우스면서

「너는 그러케말할줄 알엇다」

하여 아우의말을 탄하하게 듯지아니하얏다

「사람의비위를 가지구서 엇더케 낭반의 허찌기를 바더먹구사우」

「나두 처음에는 아니꼬운꼴을 만이보려니 생각햇드니 생각과는 딴이드라」

「형님 비위가 권버덤 조와젓구려」

「내비위가 조은것버덤 주인낭반의집 인품이조탄다」

「남에게 매인몸이 엇더케 나왓소」

「밤안이 집에 다니려온길등 너두보구 누님두볼라구 여긔까지왓다」

「어머니 아버지 다 안녕하십듸까」

「어머니버덤두 아버지가 근력이 아주 말아니어」

「그저 내려젓등하십듸까」

「그럼 어머니는 권괴가티노상 질금거리구 아버지는잇다금 한숨을 쉬는데 근력이 부처서 권처럼 가슴두 짓찟지못하는것이 더욱 가엽드라」

「몸아가기들권에 내가한번가보입작정이요」

「아버지어머니두 가보이려니와 네안해를 한번 가봐라 내가 천안가서 비부를기바루권에 안성 가사리를 갓다가 만나봣다」

「저의큰집에 다니러 온것을 만나봣소」

「그동안에 그어머니는 죽구 딸마지기잇든것은 업서지구 지금 부녀두식구가 큰집을외지하구 가사리와서 사는데 큰집의 토심이 여간아닌모양이드라 그어머니가 살엇슬때 달은사위 어드러구하는것을 그아버지가 딸하나 가지구 사위두셋식 엇는법이 업다구 못엇게햇다는데 네안해가 나를 보드니 엇더케 우는지 내가 아주곡경을 치럿다 너를 한번만나보면 죽어두 한이 엇겟다구 중언부언하기에 내가 힘써보마구 말을햇다 이번에 발안이집에 와서돌으니까 그아버지가 그동안 발안이를 두번이나 왓다갓다는데 한번은 와서 네소식을 들엇느냐구 못구가구 한번은 와서 네가 회적질한단말이잇스니 그런말을 들엇느냐구 못구가드란다」

「집에서 무어라구 대답해보냇답듸까」

「그런말 못들엇다구 대답햇슬건 뭇지안허두 알수잇지안호냐」

「못난이 형님들이 종업시짓거렷든지 누가 아우」

「형님들 말마라 형님들은 자긔네 신상에 혹시 누(累)가 가미칠까 겁을내서 네이야기는 집안식구까지 입박게 뻥긋 못하게한단다」

「내가 가면 집안에 들어서지두못하게 밀어내겟구려」

「그러키 쉽지」

막봉이가 한참동안 잠자코 잇다가 말을 고처서

「형님 산으루 들어갑시다」

하고 말하니 상봉이는 고개를 외치며

「산에 들어가면 여럿에게 붓들려서 자연 지체될테니까 못들어가겟다」

하고 대답하얏다

「메칠 돌다가면 엇덧소」

「내일은 천안서 올줄알구 기다릴테니까 곳가야겟다」

「그럼 온김에 떠나겟소」

「암 떠나야지」

「내가 수이한번 밤안이루 안성으로 다녀서 될수잇스면 천안까지 가리다」

「오너라 너의 새형수를 한번보면 내가 낭반의집 비부살이하는것을 괴이치게생각안할께다」

상봉이는 막봉이와가티 이야기하다가 누의의해주는 점심을 먹고 총총히떠나가다

産業

農家常識

農作物의害虫 그驅除와豫防法

【十七】……金秉河

介殼虫

京畿道에서는「옹버레」라고도하며「조개버레」라고 漢字그대로 말하는수도잇다 介殼虫에는 그種類가 퍽만흔바「산호제介殼虫」이란것과「赤月介殼虫」이란것과「苹果牡蠣介殼虫」其外에도 여러가지가잇는데 大抵介殼虫이란엇더한것인가하면 먼저 朝鮮에잇서서 果樹園에는 산호제介殼虫의 被害가 第一만흔데 幼虫과成虫이 한가지로 樹木皮面이나 果實에나葉裏面에 부터서 口吻을 속에다 박고서 植物의 養分을 빠라먹음으로 表皮는 오목오목하야진다 이介殼虫은 一年에 三四回發生하는바 첫번은 成虫이 五月頃에 出現하야나오고 第二回는 七月頃 第三回는 九月頃 나타나서 繁殖하며 被害하는데 雌虫의 介殼은扁平圓形으로 直徑이 約六厘假量되고 外色은 灰白色이고 中央部는 조곰 隆起하야 淡黃色을 띠이고 臍狀의 殼點을 가지고 잇다。 그리고 雄虫은 黃色으로雄虫의 介殼은 雌虫의것에比하야 조고마코 一端의 翅가잇다

雌虫은 介殼內에다 색기를두고 겨울을經過하는데색기는 四百頭以上을 낫는다 그繁殖方法에잇서서는 바람에불니어가기도하고 鳥類의脚에附着하야 他處로 퍼저나아가기도한다

介殼虫이 普通害虫보다 두려웁고 무서운것은 果樹園파副面에잇서 不注意만하는 境遇에는 莫大한 損害를보는수가 잇는까닭이다

◇驅除豫防法◇

一、冬季에 芽가發하기前에는石灰硫黃合劑比重四度乃至五度의 液을 撒布할것

一、老木의 皮部에 조고마치發生한 境遇에는 石油를 조곰바르고 磨擦할것이다

一、萬一幼虫의 發生時期에 石油乳劑三四十倍를 사서하거나 除虫菊粉石油乳劑五六十倍를 타가지고 뿔이거나할것

黃金粉虫

京畿道에서는「풍뎅이」라하고 平安南北道에서는「풍이」라하고 慶尙南北道에서는「핑뗑이」라고하는데 幼虫은完全히 成長하얏슬때에보면體長이 三四分에 達하며 體色은 淡褐色으로 綠色을띠이고 第六腹節側面에 狭月形의 黃斑點이잇고 第五腹節側面에는 白色斑點이 뚜렷이 보히는것이다。 幼虫이 成長함을따라 蛹으로 變하면 體長이 七八分으로 되며 翅鞘는暗靑色을 띠이고 金色이 번적여린다。 年一回發生하야 成虫은 葡萄의 葉을 切食하고 或은 葉部에 傷處가잇서 진이흘러나오는곳에 폭달니어 빠라먹으며 驚動되어슬 때에는 곳땅上으로 뚝떠러저서 죽은체하고잇다。 成虫은 大槪七月八月頃에 出現하야 一便寗害하는 反面 乳白色 球形의 卵을一個式 地下에다 産下하야 떠러트리는것이다

◇驅除豫防法◇

一、成虫에는 打落捕殺法을 施行할것

一、成虫이 만히오는때에는 砒酸鉛을 뿌리면 못오게 할수잇는것

葡萄虎天牛

京畿道에서는「포도나무구절충이」라하고 平安南北道에서는「포도나무좀」이라하며 成虫은 京畿道에서「돌대라미」라하고 或은「돌지에비」라하지만 平安南北道에서는「하늘소」라고하는것이다 成虫은體長이 四分이고 頭部는 黑色이며 胸部는 暗赤褐色이고 翅鞘는 黑色이지만 여바귀인 黃色線이잇다 幼虫은 體長이 四分五厘假量이고 頭部는褐色 胴部는淡黃白色이다。

年에一回發生하는바 冬季는 幼虫狀態로越冬하야 五月頃이되면 枝節을 뻥뻥돌니어가며 蝕害함으로 그樹枝는 養分이 斷絶됨으로 自然枯死하는것이다。

그리고 樹枝를 枯死시킨 幼虫은 그대로 木質部를돌코드러가 蛹으로 化하는것이다。

◇驅除豫防法◇

一、冬季中 老皮를 剝할때에 幼虫이 喰入한 部分을 能히알수잇나니 小刀로써 捕殺할것、

一、整枝할때 注意하야 被害枝梢를 잘를것

一、늘注意하야 돌것、

‖筆者의 事情으로 當分休載‖

藥草除虫菊 栽培管理方法【三】

摘花方法

摘花는秋播의 境遇에는翌翌年(三年次)春播의 境遇에는翌年의開花期부터하는데 初年은 一株에서 三〇—四〇個其翌年에는 二〇〇—三〇〇個의 花를着生한다 開花期는砂土는좀일으고 壤土는얼마간늣나 大槪五月下旬頃부터 白色의舌狀花(花瓣에該當한部分)가먼저피고 數日後에 俗稱蕊라는中央의 黃色管狀花가피는바 此摘花의 時期如何가含有되는 驅虫成分의多少에 影響하나니適期를보아 摘花함이必要하다從來除虫菊의 摘花는開花五、六分의頃이가장 適期라는바 最近의研究에依하면 除虫菊의有効成分은 開花程度가 進行할사록 增加하야 所謂滿開한때가最高에 達하야 發見되엇다이를植物體에 對하야말하면舌狀花(白花瓣)가 이미充分히피고 中央의黃色管狀花(蕊)가周圍로부터 漸次로中央으로向하야피기始作하야 管狀花全體의約六割이핀때쯤이 最適期이다。故로農家가 除虫菊을收穫하는境遇에는 中央의黃色管狀花가四分가량핀때부터 摘花를始作하야七—八分핀때에 마치도록함이가장適當하다 要컨대除虫菊栽培에第一緊要한것은 摘花時期가適切한가 엇던가인데 適期를어든것은 品質이조흔뿐안이라 從來와가티白色舌狀花(花瓣)가五—六分핀때에 收穫한것보다 其收穫에잇서서도 顯著히 增加하나니 實로二重의利益이잇다

除虫菊의採收法에는 手摘과 扱落이잇다 扱落은다시生莖扱과 乾莖扱(이에地乾、澀乾、架乾의三種이잇다)이잇나 어느便이든 前述한바와가티 適期를選擇하고 또 晴天無風의날에採收함이조타

手摘하는境遇에는 有柄一尺—二寸(莖八寸가량의手籠에끈을단것을목에걸어 아페느러트리)에너흘것이다 이리하야一株中에 開花가퍽조흔것부터 二三回에 亘하야 一日乃至五日의間隔을두고 摘花한다 이手摘方法은品質이 조흔것을어듬에가장適當하나 勞賃을 考慮치안을수업다

扱落은稻나麥을비듯시 除虫菊을비어가지고 이를稻扱器를應用하야만든花扱器를 使用하야花部만을 扱落하는것인데其中生莖扱(生扱이라고도함)은花의 適期를보아 잘드는낫(鎌)으로 莖의根元을비어 이를直時花扱器로花梗이길게附着치 안토록 또土砂其他雜物이 混合되지 안토록 花部를扱落한다 이것이扱落法中에서는 가장進步한 方法이다

乾莖扱은 흔히 大栽培地에서하는 方法으로 大栽培에는 一齊히 비어서 扱落乾燥等에 이르기까지함에는 一時에 多數한 사람이必要하고 特히降雨나잇스면 其處置에甚히困難한일이만코 生産費가增加하는데다品質을 損傷하기쉬움으로 바로한生莖扱에比하면 勿論品質이떠러지나 便宜上이乾莖扱을하게된다 此中第一의地乾이라는것은 비인除虫菊을晴雨를 不拘하고그대로地上에 放置하야乾燥하야 大略乾燥한때에花를扱落하야 거적대기에펴고調與하는것으로 降雨라도잇스면品質이劣化함은勿論이다 第二의澀乾이라는것은 비인後花가부튼莖을한줌가량으로묵거 直徑四尺가량의두러이로 花를우로 向하게하고 밧에列을지어세우고 그우에또花를中心으로하고(內方으로向하야)全體의高가四尺가량되기까지 除虫菊을橫으로 圓錐形으로써 어쏫코外側은燕麥等의 麥稈으로雨覆를만들어씌워雨하고、晴天이면 直時펴서乾燥하고 그러치안는境遇도 一日가량걸려 內外를밧구어 乾燥한後花를扱落한다 第三의架乾은나무나대등을使用하야傾斜가 急하지도록집웅모양의 乾架를만들고花를우에莖을아래로 지붕을잇듯시사어쏫코그우에거적대기를 덥퍼 雨露를막는것으로 乾燥法에서는 이方法이 第一進步한것이다。

株刈方法

除虫菊栽培의目的은말할것도업시其花收穫에잇스나 其莖葉도또한 乾花의約十分의一의有効成分을 含有하고잇스니이를흔히 蚊取線香等의材料에提供한다 故로扱落의境遇에는莖葉과함께제取하는故로다시제取할必要는업스나 手摘의境遇에는花를다摘取한莖葉을그대로두지말고 晴天又는午後無風의날을選擇하야 地上一—二寸으로남기고될수록 直時제取함이조타제取함에는잘드는낫을使用할必要가잇다 萬若잘들지안는낫을使用하야株가흔들리게하면그로株가弱하게하기때문이다 이럿케제取한莖葉은 그대로밧에根元을가즈런히하야 三十四日間처음重量의 五分의一가량으로되기까지放置하야 乾燥하든가或은 一、二日乾燥하야七八分가량水分이 업서진때에조곰식묵거 適當한場所에서根部를우에로하고 充分히乾燥한다 이때에醱酵케하든가 夜露를맛치어 効力을損傷지안토록注意할것이다(扱落이끗난莖도 同樣히處理한다)充分히 乾燥한것은 그다리고蚊取線香을만들때는 其乾燥한場所에거러둠이조타 그한것을粉末로하고이에乾花를加하고 粉을製할際에는二升粉을加하고麥粉屑、舟等을混合하야 布海苔로굿게하면된다

繁殖法

繁殖法에는前述한 播種法外에株分法이잇다 種子를採取함에는 花가滿開後四週間가량이 지나花瓣이다枯死하고 花梗直下一寸餘가暗褐色을呈하고 莖이黑變한때가適期이다 採種方法은 種子가飛散치안토록防止하기爲하야 朝露가아직마르기前에제取하야 거적대기에펴서 一日間乾燥한後조곰식묵거 二日間가량陰乾한後棍棒으로種子를打落한다但打落한것은發芽比率이約二〇%이고 手扱는種子를번것은三〇%임으로 될수록 丁寧히 손으로비비어떠러트림이조타 採種用의除虫菊은三年生의優良株(親株의勢力이조흔株)를選擇하야 其株에는秋季適當한花도 莖이가늘고直立한것)을 石灰四一五%를施하야 子實이잘成熟하도록함이조타 但過肥는濕潤과가티 種子는腐敗하기쉬워不充分한種子를 生하기쉬우니注意하고 種子는株의徒長을促進하고 分한種子를 生하기쉬우니注意할것이다 그리고種子를貯藏하는境遇에는 種子만을貯藏치말고 花에부튼채紙袋에너어屋內冷凉한 溫度의變化가 적은곳에매달아둠이조타 다음은株分인바除虫菊은 宿根草이나 莖葉을제取한後의株에서 다시新芽가나와 翌年도 開花하는것으로第一回의摘花播種後三年次)부터三—四年間은 繼續하야 盛히開花하나 其以上이되면 花輪이작아지고 花收量도 漸次로減하니 古株를 更新할必要가잇다 이에는 全然 古株를버리고 若苗를使用하든가 그럿치안으면 株分은 春季又는秋季의植付前에 病害에 侵害되지안는 健全한 조흔母本으로選擇하야 大株는 五株乃至十株、小株는 二株乃至四株 가량은 뿌리를나눌수잇스나 株分에依한것은 株의壽命이짧고 收穫도弱하야 開花數도적어만 한 草勢도弱하야 一般으로 는그리하지안는것으로 모다四—五年後에는 다시播種하야서 若苗로 更新치안으면안된다

乾燥法

除虫菊의 生産者는 自己가 製粉치안코 乾花하야販賣함이普通임으로 乾莖扱의境遇는別問題로하고 生莖扱或은 手摘의境遇에는其販賣上 乾燥法에는 三種이잇나 大概生花一〇〇貫에서 乾花二〇乃至三五貫 가량의比例다 第一은日光乾燥로 이것이가장普通의方法이다 摘取한花는그枚에對하야 約三百匁의比例로 미리日光이잘드는 場所에펴노코 一日數回反轉하고 또棚上下의것을밧구어노코 五日乃至八日間가량 손으로비비어 粉이되는程度로 乾燥한다 第二는陰乾으로 이方法은陽乾法에比하야 乾花의殺虫効果가큼으로 專業的으로 少量을乾燥하는境遇에 가장適當하다 가튼要領으로 棚을幾段만들고 그우에 蠶箔과가튼것을펴고다 新聞紙(假裝又는 筵만으로도조타)를펴고 이에一日日光乾한花(하지안은것도無妨)를 엷게펴고 一日數回反轉하고 또棚上下의것을밧구어노코 五日乃至八日間가량 손으로비비어 粉이되는程度로 乾燥한다 第三은 火力乾燥로 이는于先乾燥室을만들고 炭火로 常溫을一五〇度가량保持케하고 棚에노은花를 時時로反轉하고 또棚上下의것을 밧구는것으로相當히 大規模의境遇에適當한方法이다

貯藏法

第一輕便한것은空缺을利用하야이에 乾花를넛코乾燥한場所에두는方法이다 一般으로는充分히乾燥한것을 麻袋又는섬에 꽝꽝다리어넛는것이다 貯藏이 滿一年以上에 亘한때는二〇%乃至四〇%의有効成分을일튼다하니이點을注意할것이다

乾花品質鑑定法

除虫菊花의品質을鑑定함에는 化學分析에依하야『피레트링』의含有量을 檢定함이제法이나 普通은다음과가튼方法으로肉眼으로鑑定한다

(一) 色澤 (가)年內産의것은色澤이新鮮하나前年産의것은저윽히飴色을帶하고잇다 (나) 優良品은 花瓣(舌狀花)이淡黃綠色을呈하고 管狀花는黃金色을呈한다 (다) 不良品은 곰팡어슬고 黝色或은褐色하야잇다

(二) 形狀 (가)優良品은大體花瓣(舌狀花)가작다 (나)優良品은管狀花의 中央部가저옥이낫다 (다)滿開한것或은 떤것은흔히 管狀花와舌狀花가서로떠러저잇다

(三) 乾燥 (가)乾燥가잘된것은집어비비면 直時부서진다 (나)乾燥가잘되지못한것은 굿고쥐어면彈力을感하며 또그는 原形으로되기쉽다 (다)乾燥가잘된것은管狀花를 뜨더내기쉽다

(四) 臭氣=不良品은 곰팡이 냄새가나고 돈냄새가난다

(五) 精香=良品은花梗을斷碎치안고未熟의 舌狀花나봉오리가混合되지안엇스며 鮮色한花나 부서진花를 볼수업고土砂等의 混合도업스며滿開花만이다

製粉法

自家用으로 製粉하는境遇에는原料乾花를焙爐로 水分이全然업서지도록 充分히乾燥하야 이를唐臼에넛코 잘찌어부서트리고다시 其粗粉을 石臼에넛코粉末로하야 이를絹篩로 츠는것으로 篩에남은것은 다시 石臼에넛코粉末로한다 이로除虫菊이된것이다(終)

小賣商의 夏節써비스【二】

小賣商은 百貨店의壓迫을바다 當時에도 營業不振을歎하고잇는터인데 더구나夏節을當하면 더욱閑散해지는것이常例로 어떠케하면 이夏節의營業을 잘 해갈수잇슬가? 해마다그러하나 今年도 한더위에 그대로 지내는수박게 別道理가잇겟느냐고 消極的態度를取해서는너무나無策하고 自己營業에無誠意한일이라아니할수업고 무슨方法을쓰던지 어떠한苦心을하야서라도 營業不振을防止하고 積極的으로 商業競爭의勝利를 期할方策을 講究치아니할수업는바 이제그方策의一로 夏節『써ー비스』란題下에 적어보기로하자

雜貨店篇

麥帽割引券進呈

雜貨商은 京城가튼 都市서는 帽子店이 專門으로 잇스니가 麥帽를 팔지안치만 雜貨商으로서麥帽도파는곳이면 이것을 適用해도조코이것은帽子專門店에서 試하면더욱조흘것이다

麥帽는 大槪한여름에大槪두個가량은쓰는것이 普通이니처음 麥帽를사가는손님에게 一割引가량의 割引券을交附해서進呈하면 두번재팔때의「써비스」로 되어 販賣增進과「써비스」를兼치게되어 자미잇슬것이다、또 이것을利用하야 가욕帽子에까지 割引하도록하면 더욱조라 四八月頃에 麥帽를 사려오는 손님에게 中折帽의割引券을交附해도조흐며 좀더範圍를넓히면 自己商店에서 사간麥帽를 다쓰고나서 가욕帽子사러올에 쓰고오면 二十錢이나三十錢式 가욕帽子를 割引하는方法도생각함도 妙한일일것이다。

十錢짜리넥타이

넥타이는 더러웁기쉬운것이지만여름에는더구나 얼마안가서 더러워지는때문에 한여름에네다섯個식을 使用하는것이 普通이니이것을利用하야一圓짜리넥타이를사는손님에게는十錢만더내면다시한個를 더준다고하면一圓짜리보다도 질거이가저갈것이다이것은 얼는 생각하면큰 損害가될듯하나 一圓十錢에二個의넥타이는 얼마든지 損이업시 仕入할수잇는것으로 宣傳도되고 새로운 손님이라하야好奇心도 끌게될것이다

와이사쓰洗濯券

와이사쓰를 사는손님에게 洗濯券을 進呈하는 極히簡單한써비스로 이것은다만一回洗濯券으로할지 五六回의無料券으로할지그것은 와이사쓰값과 그商店形便에依하야 決定될것이지만洗濯舍와잘交涉하야 一圓十錢을二圓十錢으로特約하야 一圓券을進呈케될것이오 한回券을 손님에게줄것을 二도더洗濯할수잇게되어 손님으로서는와이사쓰두사고 洗濯도 無料로할수잇슴으로 特히歡迎 生活하는어듭에게는 歡迎을 밧을것이다。

自己商店의 와이사쓰를사면그 또信用잇는 洗濯舍와特約하야 와이사쓰임을동안은 언제던지 半額으로洗濯한다고하면 와이사쓰의 宣傳이될것은勿論이오 洗濯舍도서도와이사쓰를 割引하야洗濯하는대신다른洗濯物도 注文을 밧게되어結局에잇서는 새손님을엇게될것임으로 洗濯舍로서도 반드시損害가아닐것이다

그러나이에注意할것은 그洗濯舍가不親切하다던지 洗濯을잘못한다던지 半額이라고時日約束을 직히지안는다면 써비스가 도리어反對結果를呈하야商店의信用마저없落될것이니 洗濯舍選擇을愼重히해야할것은 勿論이다

冷茶設備코提供

商店에는 여름에는 길로다니다가 商店에들어오면더구나더위를더늣기게되어물건살생각보다더위때문에 기가막히어하는터이니商店에 한모퉁이에다가저한그릇에다가 冷茶를준비해두어서 손님에게「시원한차나 한잔잡수시오」하고 내노흐면 마시기前부터淸涼한마음이 생길것이다。 冷茶도조코 어름을 물에 설탕을넛든지 또는果實水를타면 더욱조흐나 그것은 費用關係가잇스니 그商店의規模라던가 費用負擔의誠意如何로決定될것이다。 冷水나氷水를 提供하는것은勿論조치만 器皿이不潔하던지 衛生에 害로올지경으로 해서는 잠아리안하는것만도못하니 特히注意해서할일이다

손수건無料進呈

손수건은언제든지 景品으로進呈하여서 조흔것이다 特히여름에는땀이만히나는 까닭에수건의必要가 더욱만흠으로 손수건을進呈하면 다른때보다더 긴재할것이다 勿論가만흔것은 經濟問題가잇스니 땀이나씨슬 程度의것이면 一打얼마되지안는것이라도相當할것이오 좀나은것이라도 都賣商鋪과交涉하야 좀눅은것이라도 사다가洗濯하야 정하게대려가지고 進呈해도조흘것이다 費用이좀더들하거던 손님에게 進呈品을 크나조고마케너어서 한아식進呈하면廣告도 될것이며 단골손님에게는 손수건대신에商店名을너은큰수건을 두個式進呈해도조흘것이다

粉紙進呈

粉紙=땀을씻서 버리는종이한冊에 얼마안되는 것이나 여름婦人에게는편所用되는것이니 이것도進呈物로서는効果가잇슬것이다

香水써비스

香水를噴霧器에너어두엇다가 손님이帽子나손수건 가튼것을 사거던香水를 뿌려주면 조와할것이오 店內에恒常香水냄새가끈치지안어서 一擧兩得이된다 그러나 갑싼香水를使用하면 손님에게 도리어不快한생각을주게될뿐이니 이것을注意하라거든 費用을넘우 악기어서는안된다

또작난감비슷하게 여러가지모양을한병에다가 五色香水를너어노코 손님들에게그選擇에依하야 마음대로가저가도록進呈하는것도 一方法이다 勿論이것은高價의香水로할수업는것이오、아희들작난감에비슷한것이라도無妨하다。

작난감써비스

아희들이 여름철에 물작난감적에가지고 놀수잇는 세루로이드로만든빼나、오리가튼것은 세루로이드로만든것이 ... 그外에갑싼작난감으로여름철에適當한것은 손님이 데리고올아희들에게「오느라고 얼아나 더웟느냐 자이것하나 주라」하고 주면아희도 조와하고 손님도기빼할것이다

金魚써비스

여름에는금봉어가流行된다 店頭나陳列窓에큰병에다 금봉어를너어노키는항용하는일이나 조고만병에다가 금봉어한두마리씩너어서 손님에게주는것은 그리만흔일이아니다。 이것을해보면 자미잇슬것이다

草花써비스

場所관계로 草花를陳列키어려운데에서는안될터이나 좀녁넉한자리가잇는곳이거든 草花나盆等을進呈해도조흘것이다

扇子써비스

여름에 第一緊한것은 붓채이다。 붓채는잘 일어버리는것이지만 붓채가떨러지기까지는 뒤손에들어가면 지이사람저사람에게 所用되는 물건임으로 商店名이나 商店마크 가튼것을너은 扇子를 손님에게 進呈하면 대단히効果가잇슬것인데 勿論갑만코조흔것보다도 막붓치기조흔것이면그만이다。(續)

麥作被害補償問題

釜山支局 一記者

去八日來의豪雨는 洛東江一川式改修工事로因하야 自然沙汰以上의 被害는 春窮의麥期를넘길 唯一한食糧 麥作物에 被多하야 大渚 鳴旨 菉山 長有의各面一帶는 昨夏의 大洪水被害의 傷痍가낫기前에 빗이라도갑어 糊口延命이라도할作定이엇든것이 最後의 한알까지 流失하야가바려 窮農에 嚴密地帶는 移住하야 靑壯年男兒는 老父母幼子를 먹여살리지아니하면 아니될그들은 그나마하는수업시 所謂窮救事業의 堤防工事場에라도가서 終日勞働하야 不過三四十錢의 賃金을바라는것도 亦是쉬이업고는 못할노릇임으로 公服을늣길때마다 被害의根本原因이 天災가아닌以上 洛東江一川式改修工事不完全竣工事의未完成으로因한 被害는 當局에서責任이 잇다는理由로 賠償하여야될것이라는 呼訴나마 하여야되겟다고 드디어被害災民이 十名식 二十名식 當局에 陳情이 每日二三件에達한다는바 이에對하야 當局은엇더한 對策을가지며 엇더한 解決이 되려는지 그 補償問題를 檢討하여 보기로하자

爲先 麥作被害의 實狀調査에依한 被害는如左하다

	町步	圓
金海邑	三二三	四二、〇〇〇
大渚面	四一四	七六、三四〇
鳴旨面	五八五	七三、五七〇
菉山面	八〇	一〇、三〇〇
駕洛面	一三	二、一〇〇
生林面	九二	五、一八〇
下東面	六五	三、七〇〇
上東面	二五	一、五〇〇
長有面	五四	八、三八四
酒村面	一六	九六〇
計	一、六六七	三九〇、二八四

以上의統計에依하면 意外에도그被害額은 二十二萬餘圓의 多額에達하야 果然失農作人의 深刻한心境과 窮狀을 推測키不難할것이다 被害狀況을 調査한後 當局은 被害者에對하야 相當한 調査를 하겟다고하고 있스나 그行動은 善良한農民만 속임에不過하며 時期를두고 다로는일이거든 一刻을遲滯치말고 急히 被害狀況과 그原因을調査할것이오 只今 當局은 洛東江一川式改修工事의不完全의 實況을 調査한바잇섯스며 ...

더한것이나하면 그는 豪雨로 洛東江七百町步의 災害를 當하는 麥作物의 被害와 每年 洪水의侵害로 數千의 生靈과 數萬의 農産物을 犧牲함을 永遠히防止하는同時에 數千萬町步의沃野를가진 水利組合의安全、產米增殖을目的한 洛東江治岸改修工事의 根本的改修工事를大正十五年度부터 十個年間總督府事業으로 施行케된 總督府當局의 一大事業이엇든바 下流洛東江이 金海大渚面을中開에두고 三角洲를 形成하야양갈래로 흘러나려가는 中部는 한갈래는 仙岩側으로 한갈래는 鳴旨側으로 흘으게 한計劃으로 仙岩側支流의 菉下部 菉山面을 흘으게 된것을 全部가 鳴旨를 兩便으로 막고 洪水期에 堤防을쌓어 所謂 一川式으로 變形하야 海水의侵入을 防禦하는 同時에 年數萬圓의 被害를 보게될것이엇다고한다 그러나 一川式改修工事로因하야 支流의 水位를調節하도록 設計되엿스며 上流貯水池에는 水門을設置하야 大渚側의 水準이 올으면 閉鎖하고 上流의 洪水가 侵入한 關係로 江水에潮水가侵入한 江水가上部의 水準에 未達하야 下流의 潮水가 上部까지 逆上하야 當代를 잡지못한 第一次의 災害의 被害를 입으며 去八日以來의 豪雨를 만나 마츰 機會도 ...

上部의貯水를 除去함은 作定으로 人工的으로 部의貯水를 洩下식혓든것이 天災도然하는데 第二次의 麥作被害는 洪水를맛게된 千萬意外의 不遇이엇다

그러나 當局者는 洛東江一川式改修工事는 地方住民의 要望에 依하야 設計하엿고 豐害와 除去를 目的으로 作定하엿고 또한 地方住民들의 要望이 잇서서 上流貯水關門을 開放하고도 不足하야 鳴旨 堤防을 끈케된것이 도리어 豐害以上의 麥作被害를 呈하게 된것은 오직 田畓의 火急에서의 應急手段이 不適한 것만은 自他가 容認한 事實이 다 그러면 豫期하지아니한 不時의 洪水로因한 麥作被害의 補償에 對하여는 根本的 改修工事設計의 完全與否에잇다고 할것이나 該工事途中에 생긴 被害인만큼 當然히 當局은 補償을 하여야될것을 被害農民은 晝夜로 바라고잇다。

地方産業消息

洪川機業組合作業場 個人에게委託經營說

【洪川】 강원도홍천군기업조합(機業組合)은 지금으로부터 四五년전군내기업(機業)장려를 위하야 설립하고 부속작업장을 지방비보조를어더 설치하야 일반농가의 희망부녀자들에게 해사직조 염색가공기술을 교수하야 가저오는 생산품을위탁판매까지도 하여주어 조합성적이 심히조아세평조핫스며 공동작업장(共同作業場)에서는매년 생산품매각대만으로도三천여원의 수입이잇스며 생산품으로는 보통개량명주를 비롯하야 와이삿쓰가옥유까다니가옷감등으로그 판로는 린근각군은 물론국내각지로부터 주문이 만흔터이라압날의 발전이유망한데 이작업장은 지금까지 매년도지방비로부터 거액의보조와차입금(借入金)을어더경영하야 오든중 최근에와서 동조합에서는 평의원회를 열고 공동작업장을 개인에게위탁경영키로 가결하고 방금 도당국에 인가신청중인데 불일간인가가 나올듯하다하며 위탁경영자는 면몃사람이 암농비약하엿스나현재 군청모 주임으로잇는모씨로 내정이 되엿다고한다

洪川春蠶掃立枚數 五千八百枚

【洪川】 홍천군은도내에서도 굴지하는양잠지로 매년 욕칠천석의 잠견을산출하야 궁박한농촌에 일대자원으로 중요한자리를 차지하고잇는데 근년은잠사폭락으로 일반농가에서는 양잠을 별로자미엇게 생각지안는경향이잇는바 금춘군내 소립매수(掃立枚數)六八〇〇매라 하나 작년보다 一三三매가 감소되엿다할지라도이는당국의지도밧친에의하야 감소된것이라하니 홍천군만은 양잠게에별이상이업는모양이라고한다

群仙金組評議會

【群仙】 함남리원군선금융조합(咸南利原郡仙金融組合)에서는오월 삼십일평의회를 동조합내에 개최하고제반사항을 토의한후 오월삼십일은 금융조합창설이십칠주년기념일임으로 좌석을옮기어동송정(東松亭)사장에서 관민참집하에 축하연이잇섯다한다

群山에水産品評會 自十月十一日至十七日

【群山】 금추군산에서 개최되는 전라북도수산품평회(水産品評會)에대하야 전북도산업과장 좌등(佐藤)부윤기타관계자는 지난십일일오시부터부청루상에서 회합하고 상의한결과 좌와여히 결정되엿다

會期 十月十一日부터 十七日까지七日間

會場 群山府廳樓上

役員 會長 岡部內務部長 副會長 佐藤府尹

中央全北道水産會長

理事 劉全北道水産課長 丘群山府內務課長

顧問 李道參與官外十一名

贊助員 公職者其他若干名

審査委員長 松野總督府技師

審査委員 道及郡技手七名

鎭海金組紀念式

【鎭海】 慶南鎭海金融組合에서는去月三十日 金組記念日을 期하야同組合總代及役員을網羅하야同日午前十時부터 金組趣旨宣傳삐라를 뿌리는同時에旗行列을始作하야 市內에서 祝賀會를 擧行하고記念撮影까지한後 자못盛況裡에 散會하엿는데 當日은마참慶和洞市日인同時에 特히婦人宣傳班까지잇게되얏슴으로 더욱異彩를呈하엿다한다

釜山在庫米穀量

【釜山電話商通】 五月下旬釜山市中의在庫高合計四十二萬一千四百四十三石으로 이것을前年同期에比하면 十二萬四千二百七十六石增 前旬에比하야五千七百二十七石減을示하얏는바 其內譯은如左하다

(單位石、△印減)

銘柄	五月下旬	前年同期比
玄米	[illegible]	[illegible]
白米	[illegible]	[illegible]
正租	[illegible]	[illegible]
大麥	[illegible]	[illegible]
小麥	[illegible]	[illegible]
大豆	[illegible]	[illegible]
小豆	[illegible]	[illegible]
粟	[illegible]	[illegible]
雜穀	[illegible]	[illegible]

前旬에比하면 白米九十四石增 玄米五千五百五十八石 大麥六十石 粟十六石正租一石小豆二石의各減이다

滿洲國大規模의現勢調査計劃

【新京三十一日發】 滿洲國에는 從來何等滿洲의實狀에關한 조흔資料가업섯슴으로今回國務院統計處에서는 大體二年計劃으로 于先國家諸政策의根幹인 實勢調査를行하고저新年度豫算에 二百十七萬圓을計上하고 主計處와의間에折衝을거듭하고잇든바 右調査는于先現地各縣政府의 調査機關을充實케하야 行政 財政 經濟 産業其他各方面全般에亘한 詳細調査를行케할豫定으로 右計劃이通過하야 今年度부터實施되게되면 滿洲國의現勢를網羅하는權威잇는것이비로소될것이다

(一日附 本欄 第二段 第四行 입으로라는文句下에까고나라는文句가 漏落되엇기訂正함)

探偵小說 艶魔 (16)

徐東山 作 金奎澤 畵

이상한손님 (8)

정원은 기억을 더듬느라고 고개를 처들고 눈을 까막까막하는것을 영호가 말을 시작하엿다。

『새깜안 헐외두를 입고 양장을하잔엇슴되까?……감장모자를쓰고……』

『네 네』

정원은 비로소 생각이나서 대답을 하는것이다

『올슴니다 그러고 키가 호리호리하고요』

『그러고 얼골이갸름하고……』

『네 올슴니다 그러고 썩잘낫서요 그래서 도라간뒤에 우리찌리 이약이까지 햇슴니다』

정원은 좀 재면스적은듯이 싱긋 웃는다。

인제는 더 무럼을 나위도 업시 그녀자인것이 분명하다

영호는 ×상회를 나오면서 오복이가 도라왓다 전화를 거러보앗스나 아직 도라오지 아하엿다고 사준이가대답을한다。

때는발서 오후두시나되엿다 영호는 오복이가 가짜소포를 버린것이 어찌되엇나 궁금도하며 종잘편을겸 점심도 먹으려고 ××백화점으로 향하엿다。

××백화점에 드러가서 위신변소(便所)에 모조리 뒤지어보앗스나 아모데도 보이지아니하는것이엿서 누구 정원이 가저간모양이다

그러케 생각하다가 영호는 앗차! 하고 자긔의 실책을 깨닷첫다。

다행이 정원이 집어가지만 내엿어나 모르러 정철의손으로 도리가겟지만 그러지안코 어느손님이 변소에 드러왓다가 집어갓다면 집어간 그사람도 제일어려니와 문제의 손가락 한토막은 쓰레기통신세를 지지아니하면 영영 표면에 나오지못하고 말것이다。

그러하면 그것이 사건의진전에 지장이 될것은 물론이다。

초조한 생각에 정원을 꼭 잡고 물어라도 보고십흐나그러다가 떼ㅡ니 말성이나 되면 아니되겟다고 참고 다만 속으로 『연애와 탐정은 동시에 할것이 못된다』고 탄식을하엿다。

사실 영호가 그녀자에게대한 연연한생각 그것이 아니엇스면 훨신 더 냉정하게일을했슬것이요 따러서 그러케 허둥지동 하지도 아니하엿슬것이다。

좌우간 손님이 누가 그것을 집어가지 아니하고 다행히 정원이 간수하엿다가 임자를 못차저 경찰서로 가게되기를 운에맛겨 기다리리라고 단념하고 식당으로 옴나갓다。

영호는 점심을 먹으면서이후의 작전계획을 세웟다。

무엇보담도 그들이 드러잇는곳을 차저내어야 할것인데 혹시 일가나 친척의 집에잇지아니하는이상 려관외에는터 갈곳이 업슬것이다。

더구나 그들일행이 추려권데로인과 그녀자와 마나님네 해낭방에서 큐숙햇다는 그시골뚝이갓다는 사나이와 또세집을 어드러 왓드라는 험수룩하게생겻다는 사나히까지합하면 넷이나 될것이니 아무리하여도 어느 려관에 묵고잇기가 십상팔구일것이다。

익선동에 세로 어더들은 그집에는 그들이 거처하지 아니하는것이 분명한것은 솟도 걸지아니하고 물도 밧지 아니한다는것으로보아 알수가잇는것이다。

사실 그집은 이상한 손님을 유인하겟다는 목적을 도달하엿스니 발서 비어내던진지도 모르는것이다。

그들이 서울서 떠나지는아니하엿슬것이다 그들은 손가락사건이 신문에 보도되고그때문에 그들이 예기하는 사건의 진전을따러 새운 활동을 개시하려고 버르고잇슴에 틀님업는것이다。

그러니까 위선 정원을 다하여 북촌에서 찻지못하면남촌의 일본려관까지라도 샅샅이뒤지어 그들의 잇는곳을알어내일것 그리고 저녁에는익선동의 그집을 한번 습격해볼것 이러케 계획을 세우면서 영호는 점심을 맛치고천천히 집으로 올나갓다。

그는 길에서 오고가는 사람을 남녀로소 물론하고 일일히주의하여보앗다。

혜혀 그중에 문제의 남녀네 사람의 하나라도 눈에띄우지나 아니할까 하고―。

상당히 시간이 걸녀드라고 생각하면서도 곳 도라왓스면 하는 오복이가 과연 일즉도라와 기다리고잇다

『어햇나요?』

오복이의 눈치가 취연 실패를 하고온것가지는 아니하엿다。

『알엇습니다 알기는 알엇는데……』

『궁왕기는 알엇는데……?』

영호ㅡ 몹궁히 다ㅇ붙엇다。